京城日報
夕刊 五月六日（水）
京城府太平通一丁目 發行所 合資會社京城日報社

學良、何應欽氏等を招いて 蔣氏の反軍討伐協議
自ら福建方面から進み 共匪討伐軍は編成替する

【南京五日發電】蔣介石氏は五日午後總司令部に張學良、何應欽氏等を招いて緊急軍事會議を開き廣東の反蔣介石氏行動、石友三氏および北方雜軍の歸趨、共產軍の討伐方針等を協議の結果
一、廣東獨立は共匪軍の勢力を增大する惧れあるから先づ江西、福建方面に討伐軍を增派する
二、石友三軍の解決は張學良氏に一任する
ことに決定した、即ち蔣介石氏は福建方面から廣東を壓迫せんとする方針の如くですでに陸海軍の警戒を命じ、第一對手として江西東部にある共匪討伐軍を福建に移動せしむることゝなり、何應欽氏は一兩日中に南昌に歸り共匪討伐軍の大編成替をすることゝなつた（寫眞は蔣介石氏）

正義の爲め、同志と共に 誓つて國賊を斃す
陳濟棠氏、遂に 討蔣宣言文を發表

【ホンコン五日發電】第八路總指揮陳濟棠氏は、中央監察委員および廣東市黨部の反蔣通電後これに呼應して討蔣宣言文を發表すべく交渉中であつたが、第八路軍の香翰屏氏等の廣東到着を待ち四日午後海陸空軍全體將校會議を召集し、北伐に關する重議と同時に右討蔣通電を決議し、總指揮陳濟棠氏以下各師長、艦隊司令陳策氏、獨立旅長および師團、要塞司令、航空司令等の署名の上四日發電した、大要左の如し
革命の一段落に領導り、果ては文氏等新組織者のみ重用して革命の爲め功勞大なる李濟琛、胡漢民氏等を排除し、天下を獨占せんとするは孫總理の遺訓に反し黨國を毒するものである、吾々は正義の爲め同志と協力、誓つて此の國賊を斃さねばやまぬ

廣東軍防備嚴重

【香港五日發電】中央より揚樹莊氏が軍艦を率ひて汕頭を衝く一方、陳軍が福建省より潮州に向け侵入するとの報に廣東軍はいよく積極行動を開始し、四日軍事會議で汕頭その他に鐵道部隊を設け飛行機隊を第一線にして嚴重なる防備をすることに決した

南京全市の 國民會議の 祝賀大會
―大提灯行列― 火の海―市民熱狂

【南京五日發電】南京全市の各機關團體聯合會主催の國民會議祝賀大會は五日午後二時より公衆體育場において舉行され、參集者一萬八千余名、蔣夫人氏以下中央要人多數の演説あり盛會裡に五時散會、六時半から大提灯行列行はれ、全市火の海の如く燈火せる群衆は十一時過ぎまで萬歲を高唱しながら市中を練り歩いた

蔣氏夫妻の 大晩餐會

【南京五日發電】蔣介石氏夫妻は五日午後六時より全國代表四百七十名中央委員四十名を勵志社に招待し、大晩餐會を開催した

選擧取締其他で 司法官會議

【東京電報】抵當證券法施行に關する事細則法の實施及び今秋施行される府縣會議員選擧取締に關する訓示の對策協議を主眼とする本年度司法官大會議は六日午前九時より司法省で開會、渡邊法相の訓示に次いで小原次官、長島、泉二兩局長よりそれぞれ諮問事項あり、午前の日程を終り午後二時より會議を續行した

總督の身邊を繞る 無稽の揣摩臆測
山道民政黨幹事長は ◇…四谷の私邸訪問の事實なし

【東京特電】若槻首相に對する揣摩がたゞ〜二日朝京城發四日朝着京した齋藤總督の身邊については、內地の同業者間は筆を揃へて揣摩臆測を逞うし、恐く見當外れの觀測を試みてゐるが、なかんづく山道民政黨幹事長が五日午前九時、齋藤總督を四谷の私邸に訪問、會談十分におよんだなどゝ誠しやかに報道してゐるが、事實は當日齋藤總督は午前九時十五分首相官邸に揣摩を交して三十五分間の會談を了へ廊下に出るや、たまく來合せた民政黨幹事長山道襄一氏とバツタリ出遇ひ、ヤー、ヤー程度で別れたに止まり、事あれかしの新聞紙から、余りに神經を尖らし過ぎて鬪爭を起ることは困つたことである

六年度も政府は 實行豫算を編成
行、財、稅制整理の形で 節約又は繰延べをする

【東京電報】井上藏相は五日の閣議で六年度においても實行豫算を編成する旨の方針を報じて各省が行、財政整理の形式において節約或は繰延べをなすやう要求したが、その狙點となつてゐるのは
一、繼續費の繰延べ
二、補助費の廢止節減
三、調査會費、委員會費の中止節減
等であつて右はいづれも節約を目的とする形式においては再び豫算に編成替へなりとて議會で問題になる懸念があるから行、財政の合理化を目的とする整理といふ形式をもつて行ふ方針であるが、その實施は結局實行豫算編成のための節約に外ならぬ譯である

若槻首相の 司法官招待

【東京電報】若槻首相は六日正午官邸に司法官會議の爲め會同中の牧野大審院長、小山檢事總長、深澤朝鮮總督府法務局長、横田司法院長その他各司法官、法相はじめ各局長六十名を招待し、午餐會を開き、各大臣も臨席し若槻首相から一場の訓示的挨拶あり歡談の後二時散會した

各閣僚と 前閣僚招待
若槻首相、今夕 懇談會を開催

【東京電報】若槻首相は六日午後六時築地新喜樂に各閣僚および宇垣、松田、俵の前閣僚を招き懇談會を開く

廣東市近郊の 漁珠砲臺大爆發
死傷者百餘名を出す 原因は全く不明―

【ホンコン五日發電】廣東の風雲益々急を告ぐる折柄五日午後七時廣東市近郊漁珠砲臺突如爆發し、死傷者百余名を出し附近民家多數を物壞した、爆發原因は不明であるが同砲臺は廣東最大最優秀の砲臺で彈藥武器多數貯藏されをり多分蔣介石氏の手が逸早く廻つたものではないかと見られてゐる

原拓相― 總督を答訪
次で李王殿下 御用邸に伺候

【東京電報】原拓相は六日午前十時四谷仲町の私邸に齋藤總督を訪ひ前日訪問を受けたに對し答禮をなし、會見五分間にして辭去、更に李王殿下御用邸に伺候、德惠姬御婚儀につき御祝詞を言上した

宮城縣補選 無投票當選
內ケ崎宮澤兩氏

【仙台電報】宮城縣衆議院議員補缺選擧候補者數が定員を超えざる爲め投票を要せざる旨六日宮城縣より告示された、即ち內ケ崎作三郎（民）宮澤胤作（政）兩氏が正式に當選した譯である

鈴木檢閲使 八日正式退城
廿日再び入城

目下入城中の第二號檢閲使鈴木孝雄大將は八日午前九時五分京城驛發列車にて正式に退城される筈であるが、平南、北地方の檢閲をすまし二十日再び入城、翌二十一日內地に向け出發の豫定である

興南の電話加入 區域の擴張

咸鏡南道興南は近來發展著しきものあり、從に市內電話の交換業務を開始せられたが五月六日から松上里、東興里、九龍里等をも興南の電話加入區域に編入することゝなつたので、電話加入者は百二十名を超ゆる見込みである

四千五百萬圓 借替債の發行
申込は十八日から 廿日迄の三日間

【東京電報】大藏省發表＝政府は來る六月一日償還期限の五分利公債額面四千四百九十九萬余圓の借替として五分利國庫債券額面四千五百萬圓を發行することに決したその條件は左の如し
一、發行價格　現金拂込九十九圓　代用拂込九十八圓五十錢
一、償還期限　昭和十九年六月一日迄（十三年）
一、申込　五月十八日より廿日迄
一、利廻　現金賣利五分一厘二毛　複利五分一厘六毛、代用賣利五分一厘九毛、複利五分一厘六毛

萬葉集の御聽講
佐々木博士を召され 七日宮中御學問所で

【東京電報】天皇陛下には七日午後二時から宮中御學問所に佐々木信綱博士を召され、萬葉集の講義を聞召さるゝ旨御沙汰があつた。當日は皇后陛下にも御久方ぶりに御聽講遊ばされ、鈴木侍從長以下側近奉仕者にも陪聽を差し許さるゝ由拜承す

あすの愛婦總會に 皇后陛下行啓
式場で令旨を賜はる

【東京電報】皇后陛下には明七日午前十時より青山權田原國防記念館に開會される愛國婦人會第卅四回通常總會に行啓遊ばされる旨六日仰出された、當日式場において令旨を賜はる由に拜す

皇后陛下、親しく 掃立祭御執行
楓山御養蠶所に

【東京電報】蠶業御奬勵の思召から、毎年宮中において御養蠶を行はせらるゝ皇后陛下には、本年もいよく春蠶の御飼育を遊ばさるゝこととなつたので、六日午前十一時楓山御養蠶所に行啓、親しく御掃立てを行はせられ御養蠶所には有泉御用掛以下助手が奉仕して御準備を整へ、皇后陛下には爽かな御洋裝で自動車で行啓遊ばされ、河井皇后宮大夫奉主となり、嚴かに掃立祭を執行、皇后陛下には親しく掃木を御手に少量の御掃立を遊ばされ、此處に床かしき掃立祭を了へさせられて御機嫌麗しく還啓遊ばされた

五日施行された 漁區入札結果
日本側落札卅四ケ所

【東京電報】在浦鹽長崎總領事よりの漁區入札開票の結果は入札參加者日魯組合代表から五日同組合本部への入電によれば、五日施行された漁區は本側十三、ロシア側三、漁區數五十九箇所で中日本側に競落せしもの鮭、鱒漁區十三箇所、鮭一箇所、不落札漁區七ケ所、ロシア側に落札したもの鮭、鱒漁區十八箇所、中日本側に入札漁區でロシア側に競落したもの八ケ所である

各省改廢の―
準備委員會案成る
交通省設置に關しては 尚ほ一應の檢討をする

【東京電報】三大整理中の行政整理準備委員會は、漸次整理具體案を得つゝあるため今後週三回の委員會後多分十五、六日頃省および局課の廢合に關する具體案を公表して輿論の傾向を見ることとなつたが拓務省の廢止、農林商工兩省の合併はすでに委員會の成案を見るに至り遞信、鐵道兩省を合する交通省設置に關してはなほ一應の檢討を遂げた上決定する筈である

水踰里双門里間で 在龍部隊の演習
六日午後から開始

第二號檢閲使の京城における各部隊の檢閲は去る五日を以て終了となつて六日午後二時より在龍部隊聯合演習が京城の東北水踰里、双門里間附近において七日にかけて開始される事になつた。この日南北兩軍に別れ賓誠部隊（京城部隊）を北軍とし南軍を假設部隊を以てする事になつてゐるが、五日夜來の霖雨は夜明けてもなほ止まず、檢閲使最後の日とて京城部隊の士氣いやが上にも高まり定めて勇壯な演習が期待されるであらう、因みに各部隊は六日未明に起床何れも戰時そのまゝの元氣一杯で出動命令を待ちかまへてゐた

廣島文理科大學 吉田學長來る
京城の視察日程

廣島文理科大學長吉田賢龍氏は同校教授佐々木秀一氏と同道七日午前七時入城するが京城における視察日程は次の如くである
◇五月七日（木）
午前七時　京城驛着、朝鮮ホテル泊（朝食）
同八時半　朝鮮神宮、科學館、日出小學校
同十時　總督府、博物館、壽松普通學校
午後零時半　女高普（晝食）
同二時　高工、經學院
同四時　大學（講演）
◇五月八日（金）
午前七時半　朝鮮ホテル發卒業生指導農家東部普通學校
午前十一時　秘苑仁政殿
午後零時半　（晝食大學總長）
同一時半　第一高女、京中、梨花及培材
同四時半　社會館（講演）

國庫補助認可された 府の市區改修
愈よ今年から着手 起債認可を申請する

京城府の市區改修事業は昭和四年度から着手される筈のところ、受益稅のお流れ、緊縮等のため延びくになつてゐたが、京城府でも方針を變更して六年計畫を九ヶ年繼續事業に改め、一年の豫算六十萬圓、この中三十萬圓は國庫補助により、二十七萬圓は起債、殘る三萬圓を一般府費から出すことゝして本府に申請中のところ、六日三十萬圓の國庫補助認可の指令があつた、府では直ちに設計書など取そろへて二十七萬圓の起債認可を本府へ申請する事となつたがどうやら市區改修事業も今年から着手されさうである

甲子倶樂部主催 府議立會演說
九、十兩日公會堂で

既報の通り甲子倶樂部では京城府會議員選擧立候補者の立會演說會を來る九、十の兩日長谷川町の公會堂で開會する事となつたが、五日締切りの結果申入者二十二名で七日午後一時から同倶樂部で登壇順位を抽籤によつて決定する事となつた

團體

▲下關米取引所組合員滿鮮視察團林米吉氏外十二名の一行は八日朝入城大貴樓に投宿し京仁取を視察の上十日朝京城發北行の豫定
▲佐賀伊萬里商業學校修學旅行團前田教諭引率の七十名の學生は十五日入城十七日朝退城北行の豫定
▲京城第一高普校修學旅行團八十名中江教諭引率の上五日第五列車で京城發安東へ修學旅行十三日歸校の豫定なほ第二班の八十名は山內教諭引率し七日出發十五日歸校のはず
▲山口大津中學校旅行團三十七名の一行は十二日朝入城十三日退城北行する
▲福山師範學校生徒團六十九名秋山教諭引率し十四日朝入城十六日退城北行

神宮參拜（五日）

▲總數一五六四人▲內譯內地人七六八人▲朝鮮人七八九人▲支那人七人▲團體朝鮮神宮早起會員六一人▲日出小學校五三人▲宮崎縣立都城普通學校二〇三人▲京城公立商工學校三九人▲京城壽松公立普通學校二〇三人▲前年度四〇一人

會

▲吉田學長講演　七日午前七時入城の吉田廣島文理科大學長を迎へ朝鮮教育會、京畿道教育會、京城府教育會が主催となり八日午後四時半から社會館で市民講座を開催一般市民に無料公開することになつてゐる。演題は『內的生命觀』
▲中樞院水曜會　兒玉政務總監は六日正午より中樞院會議室において毎週催さるゝ參議會合の水曜會に出席した
▲明大校友會京城支部例會　明治大學校友會京城支部では最近來城の校友も多數に達したので現情に適應する會則の變更をもかねて來る十日午後六時から旭町吹良喜で例會を催すと、會費三圓當日持參
▲佛國領事館內圖書室　京城佛國領事館に於いて京城フランス同好會々員その他外國人にしてフランス語及佛國文學研究に便利を與ふるが爲め、圖書室を同領事館內に新設し最も著明なる近代書籍定期刊行文藝新聞及雜誌等特に青年のため適應したる書籍であると圖書室の維持擴張の目的で借覽者より一ケ月に五十錢づゝ徵受し借覽方法は毎回書籍及雜誌二種以上借覽するを得ず借覽期間は二週間經過の場合は毎週毎に十錢づゝ徵受す尚書籍は讀者の請求に依り何回でも交換すること出來ると借覽申請は同領事館事務室に於て毎週月、水、金曜日午前九時より正午迄接受すると
▲高階禪師講演行脚　曹洞宗朝鮮布教總監高階瓏仙師は八日夜京城驛を出發九日大邱大休寺における講演を振出しに二十日迄左の如く十二日間に亘り講演行脚を試る由である
九日十日大邱大休寺▲十一日金泉慶泉寺▲十二日榮山浦布教所▲十三四日木浦興禪寺▲十五日光州永源寺▲十六日豐陽布教所▲十七日裡里布教所▲十八日全州布教所▲十九日群山願江寺▲二十日大田大佛寺
▲林財務局長記者團招待　林財務局長は官舍庭前の躑躅の漸く滿開見頃となつたので八日午後四時半から總督府出入記者團を招待して恒例の花見の宴を催すと
▲關西中學校同窓會　去る五日午後七時より北米倉町蓬萊閣に開催、歡談の後九時散會

人

◇二條秀徽伯（貴族院議員）第十七回萬國議院商事會議參列のため八日夕七時京城通過北行▲深尾隆太郎男（同）同上
◇中野金次郎氏（國際通運社長）七日朝入城の豫定▲千秋寬氏（國際通運輸專務）七日朝內地より入城の豫定
◇竹井三郎氏（國際通運京城支店長）門司出張中の處六日歸城
◇根矢鹿兒氏（大日本弓道會長）五日夕入城南側屋▲大瀬榮藏氏（東京大瀬纖維商主）同上

航空往來（六日出發）

上り▲登島源一郎氏（福岡へ）京城大邱間天候不良欠航

暴風警報（六日午前八時 仁川觀測所發）

風強く降雨あるべし、平南北、黃海、京畿、忠南、全南北各道の沿岸を警戒す、低氣壓中心は山東省にありて七百五十三粍を示し東に進行しつゝあり

あすの天氣（7）

豫報	曇一時晴
五日正午	一七・五（五）
四日最低	三・四（七）

低氣壓は山東半島にあつて東に進んでをり高氣壓は北支那と本邦の南海上にあり全鮮曇つて時々雨がふる明日は次第に天氣がよくなる

東雲小唄（しのゝめこうた）【101】
淡路呼潮作　神保朋世畫

蛟龍變（十一）

雲井龍雄は、いさゝか煙にまかれたかたちであつた。酔醒めの顔をそのまゝ、その爛々たる眼を細くしたから、多嘉とりとめもなき愛三郎の酔顔をじいつと凝視してゐたがやがてそのうちに
『左樣か。ム、いやよく判りました』と大きくぐつとうなづいて
『それでは姥さん！拙者、もう何も申しますまい』
『それが宜しい。それが宜しい』と愛三郎、あとは俗謡を歌ふが如く、
『知る人ぞ知る今日の月、時は來たれり、蛟龍今や天にのぼる。いや、雲井さん、しつかりお遣りなさい。はツはゝゝ』
龍雄は、快心の微笑を以てそれに答へた。天下を狙ふ大作の點主德川幕府掛與、全國浪々百萬の失業武士を救ふべく、密かに回天の大陰謀を企らんでこゝにすでに全一年。浪士糾合の外思はともあれ、わが周圍に蝟集せる不平の浪士を鎭撫し、大義を說くだけでも實は大變な事であつた。それに一介の痩浪士、年齡わづかに廿七の若冠の身で以て、寺內寺外合せて二百余名の闘士のために米鹽の心配をしてやらねばならなかつた。それがまた醉たいていの事ではなく、昨今の雲井龍雄は、理想の大事を畢行するよりもむしろこの眼前の俗的の苦勞に惱まされてゐたのだ。そして懷中がいつも苦しかつた。かゝる時わが愛三郎がボンと投げ込んだ二百九十兩の金の威力、その効能は 何にどうもすばらしかつた譯である。
だから、龍雄は、あらためて厚く感を述べるべく大藏に導かれて、この萬八まで我を枉げたのであるが、當の愛三郎がみぎの調子で頭から自己を謂悔したところから、こゝに忽ち話頭一轉、その後は特に注意をしてその問題にふれないやうにした。そしていつしか日が暮れて、そこに春風の幽趣のほかに舶來最新式のランプがあかくと點り、一座がいよく陽氣になつた頃、
『あの姥さん。それでは僕にちよつと急ぎの私用がありますから、失禮ですがけふはこの邊で――』
と、云つて、龍雄はその酒席を辭した。夜の河風が身にしみたのであらう。當時かなり重い肺を病んでゐたかれは、起ちながらゴホンゴホンといかにも力のない、いかにも肺患者らしい咳をつゞけた。
大藏のほか、お松の杵吉がていねいに階下まで見送つた。
その萬八の玄關で、龍雄はふと大藏に向つて
『乾君！貴公の姥さんは偉い人だが然し惜いたあ！』とさゝやいた。それから履物をはいて悠々とおもてへ出ながら
『惜いなあ』
と、いまいちどこんどは獨り呟いた。女中が小提灯に灯を入れて門外まで送つて出た。これは一藩の愛嬌である。そして間もなく雨國河岸の夜風に吹かれた雲井龍雄は、やがてふと
『はて？』
歩きながら、忽ちキツと四邊にその心眼を配つた。と同時に、かれの左手が大刀の鯉口にかゝつた
何事ぞこの殺氣！
暮れて間もなき星あかりのそこゝに怪しく蠢く影！三人、五人七人――ヤツ、居たぞ、居たぞ、右手に、またその左右に無慮十數名。
刺客？
然り、まさにそれに相違ない。小癪なッ、と龍雄は肚の中。そこでわざと歩をゆるめ、悠々閑々、低聲で自作の猗兒の詩を吟じながら萬小路の見世物小屋の方へと歩きだした。

本店　京城府南大門通一丁目十四番地
株式會社 漢城銀行
取締役會長　白完爀
專務取締役　堤永市
支店　南大門、東大門、西大門、水原、大田、大邱、釜山、本町、開城、平壤、平壤大和町

整ひましたか？揚水の御準備!!
能率禮讃の、現代の還境にピツタリと適合した精鋭！特に農林省、商工省より最高至上の優良品として御推薦を賜はる折紙附の逸品！

酉島（とりしま）ポンプ
クボタ發動機
大正十五年度農林省比較審査　最高第一位入選
昭和貳年度農林省比較審査　最高甲位入選
昭和六年度農林省比較審査　最優良推薦品
商工省　優良國產選定品
代理店募集
カタログ進呈
全國總販賣元　杉山商店京城支店　京城府南大門通五丁目　電話本局八八二番
本店　大阪市西區立賣堀南通二丁目
支店　東京・札幌・臺北・神戶・釜山

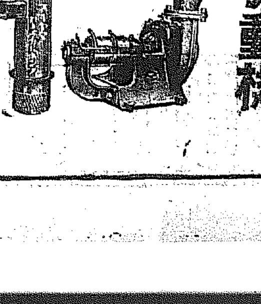

結核性の貧血と食慾不振に
ヘパトーゼ
短時日に血液を增生する肝臟製劑
結核患者の血色を良くし血液を增し疾病抵抗力を增强する目的に盛んに賞用さるゝに至りました。
特に食慾不振及び貧血を伴ふ場合にその効果は的確、十數回の喀血のため顔色蒼白となり、既に衰弱甚だしきものに對してすら、その効著るしきものあることを報告されてゐます。
增血劑としてヘパトーゼの効果は今や確定的、實に貧血の療法を一變せる發見と稱えられます
實驗報告集送呈
發賣元　日本橋區本町　株式會社 田邊元三郎商店

京城荷札
本町四丁目（電本二三七七番）
朝鮮唯一の
優し春風そよく吹けば河岸の柳もそはくと

寫眞 御客樣大募集
黃金町（東拓前）
高等寫眞館

小林病院
內科・小兒科
旭町一（電本六九二・二六九四）
入院室　チフス、赤痢

若いお醫者十七名が 結束して辭表提出
處方箋の問題にからんで セブランス病院に一波紋

就職難のこの頃、これはまた珍だ贅澤な團體的同盟辭職が決行された問題事はセブランス病院内のこと今年三月卒業した新米お醫者先生が十七名結束して同病院に對し「處方箋の發行を禁止するが如きは全く吾々醫者としての職業生命を剝奪するものである」と大いに若き氣焔をあげて去る二日李島根外十六名が辭表を叩きつけた。これに對し同病院側は院長エビソン（魚丕信）氏の下に幹部が集合し善後策に苦慮研究中であるが何分同校卒業生の同盟辭職であり十七名が結束して辭表を提出した裏には「處方箋問題」を中心に種々なる原因があるものと見られてゐる

止むを得ない處置
病院當局談

セブランス病院當局は語る
處方箋の發行禁止したので今度卒業した十七名の醫師が憤慨して病院を出たが處方箋の禁止はこれらの醫師が目下免許を申請中で下附されてゐないからである。實質上は醫師として充分發行し得るものである。從來は卒業すると直ちに診斷處方等をつとめ主任の下に抑壓されて處方箋を發行してゐたが本年の如く免許が下附されない以上は法律的に見て放置するので發行を禁止することになつたのでそのほかには何の理由もない。新卒業生を採用してこの病院で實地研究してゐるのであるから出來ることならこの事情をよく諒解して十七名の醫師がそれ〴〵前途のないやう考慮したいと思つてゐる

女のかんざしを 拔き取つて逃走
格鬪の末取押へらる

五日午後九時四十分頃府内鍾路二丁目パコダ公園において野外活動寫眞撮影の人込み中に紛れ込み二十八九歲の男が折柄見物中の府内昭洞李瑞化（二〇）の頭髮より金簪（時價四十圓）を拔き取り逃走せんとするを折柄取締中の鍾路署員が發見大格鬪の末逮捕し本署へ連行嚴重取調べの結果右は開城郡開豐面開豐里一五生れ住所不定前科一犯李東元（三〇）と稱し、一定の職業もなく府内各所を徘徊し盛り場において仕事をしてゐたことが判明した

アルコールの 火から生不動
着物に燃え移つて 老婆悲慘な燒死

高陽郡崇仁面敦岩里五八八戶主李清永方の雇女金氏（五〇）は四日午後五時頃同家炊事場においてアルコールコンロを使用し炊事中コンロの使用を誤りアルコールは四方に飛散しあたり一面火の海となり金氏の着衣に燃え移り悲鳴を揚げてゐるのを李清永が聞きつけようやく火を消し止めたが金氏は全身に火傷を負ひ清涼里醫院にかつぎ込み應急手當を加へ府内南大門通りセブランス病院に入院せしめたが五日午後十一時頃死亡した東小門署員が檢視の結果死體は主人李清永に引渡したなほ當時附近に居合せた沈氏外一名も手足に火傷を受けたが生命には別狀はない

青森東京間
長距離マラソン

【青森電報】奬健會主催青森東京間四百六十四哩長距離マラソンは豫定の如く六日より開始する事となり午前八時高橋翁二選手以下十名は青森を一齊にスタートして壯途に上つた因に第一日は三本木泊りの豫定である

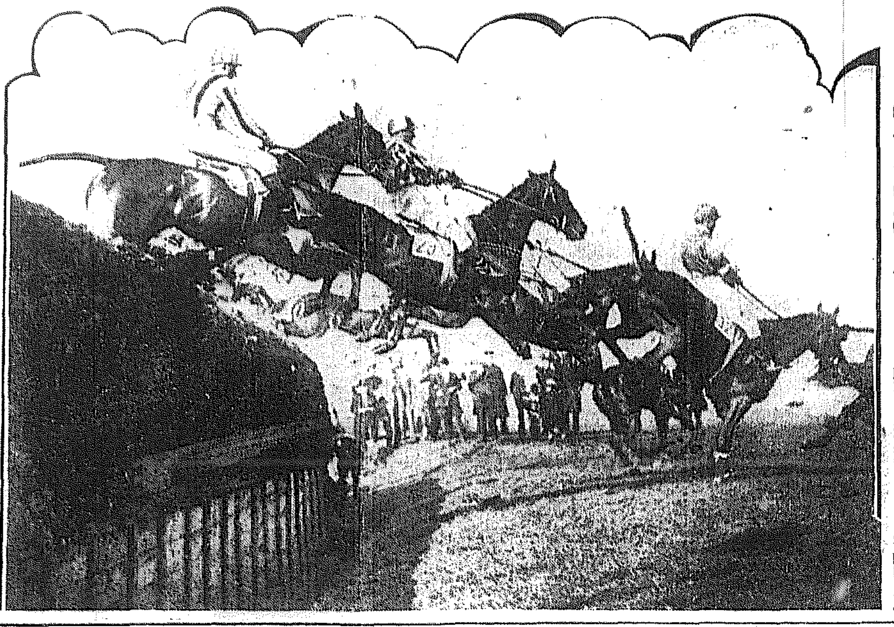

壯快な跳躍

各國共目下は競馬ファンの血をわかすシーズンと見たこと英佛獨の寫眞通信は何れも勇壯なその競馬の寫眞を多數送つて來るが其中に英國リバプールのグランドナショナルの大競馬の寫眞は特に異彩を放つたものがある跳躍の馬の姿勢を研究するにも得難いものだとのファンの言、寫眞はその障碍物競馬の光景

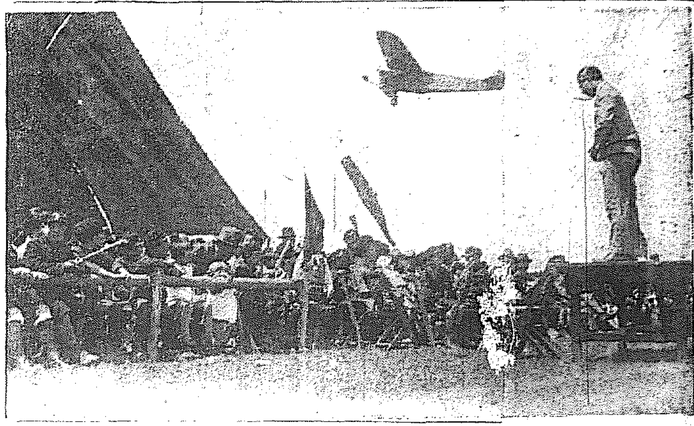

お節句の 子供飛行

日本航空輸送會社では開航以來五月で二周年を迎へたので三日午前十時から立川飛行場で機上に鯉の吹流しの珍趣向で飛行子供大會を催し東京市内外各小學校生徒から五十名を抽籤で選び無料で乘せ遊覽飛行を擧行、來場せる數千名の小學生には飛行機の實地見學やら說明をして樂しく一日を空の節句氣分を味はせた。（寫眞は同乘飛行中の空輸機と地上の說明）

運動競技に 觀覽稅を課す
職業競技と同じく 學生競技に對しても

【東京電報】府稅課では入場料を取る各種運動競技に對し臨時興行物取締規則を適用することになつたが東京府では入場料を取る運動競技に對しては課稅する方針で具體案を作成中である時の當局はスポーツを興業化して興業稅を課するはその神聖を汚がす虞れがあるが競技は娛樂を目的として營利的性質を有するものであるから觀覽稅として課稅しても矛盾はないといふ論理の立場から調査してゐるものである。實施するとすれば六大學リーグ戰等の學生競技と職業的競技とを問はず一樣に觀覽稅を徵收する意向である

世界新記錄

【ミュンヘン（獨逸）五日發電】獨逸飛行家ハンス、グロエンホク氏は五日グライダーにてミュンヘン、カーデン（チエッコスロバキア）間約二百六十五キロを飛行しグライダー飛行の世界新記錄を作つた因に今回は飛行機でグライダーを上空に引上げ滑走を始めたものである

京城小唄 懸賞募集

一、趣旨

その時代色と、その地方色と、そして大衆心理の動向を、最も敏感に發露するものは民謠詩です。しかも現代はまさに民謠小唄の全盛時代です。映畫に宣傳に、郷土紹介に、産業鼓吹に、あらゆる方面に應用されて、多大の效果をあげてをります。けれどもわが朝鮮地方には、惜しいかな新時代の新感覺を盛つた小唄に欠けてゐます。わが社は朝鮮に地方自治制が施かれて、新朝鮮の政治的第一歩を踏み出したこの好機を捉へて、半島の心臟部である大都市『京城』の代表的民謠小唄を廣く募集することにしました。應募作品の選擇に、わが國民謠詩壇の權威者に依囑し、作曲も同樣、わが樂壇の權威者に依頼するはずであります。しかして右作曲歌は、舞踊、レコード、映畫等あらゆる方法によつて、廣く宣傳普及する計畫です。それは、大京城建設の前奏曲ともなり、半島紹介の伴奏ともなるであありませう。

二、歌詞の内容

京城の誇り……京城の象徴
京城の環境……京城の前途

等、希望と光明にかゞやく大京城の理想を高唱し、右の諸項の何れかを適當に取捨按配し府民が共に唱和するにふさはしきものとし、なるべく平易輕快なる詩調をもつてわが京城を表現するものたる事。

三、應募規定

歌詞……歌詞は七五調を以て標準とし、四聯乃至五聯程度とす
條件……A 用紙は原稿用紙、又は半紙
B 一人幾篇を應募するも可。但し必ず各篇の末尾に應募者の居所本名を明記の事
C 必ず自己の創作とし、飜案改變等は許さない。
D 應募作品は一切返戻せず

締切　昭和六年六月十日
宛名　京城日報社京城小唄募集係
審査　斯界の權威及び日本詩歌壇の大家（選者は追て發表）
作曲　作曲界の權威者（同上追て發表）

賞金
壹等　壹篇　金五百圓也
貳等　壹篇　金壹百圓也
參等　壹篇　金五拾圓也

發表
當選發表　昭和六年七月頃の豫定
作曲發表　昭和六年六月乃至七月の豫定

當選歌　版權等は一切主催者に屬す。その他一等當選作は適當の曲譜決定の上、これを京城小唄として、一般に提供せんとするものである。
修正　當選歌といへども審査員の意見によつて歌詞を修正することがある

京城日報社

臨時列車を仕立てゝ 乘り込む視察團
總勢二百五十名の一團が 東京から鮮滿旅行

食堂車二輛つきの二等車十二輛をつらねて總勢二百五十名の堂々たる視察團が京城を訪れる——東京鐵道局主催東京實業團鮮滿視察團一行二百五十名は七日關釜聯絡船と同時に臨時列車を仕立てゝ午前九時四十分釜山發、一路京城に向ひ午後七時二十分京城驛着、同夜一泊して翌八日午前八時五十分仁川に赴き午後仁川を見物して午後二時三十五分歸城、九日一日を京城府内各方面を視察して午後十一時二十五分發臨時列車で奉天に向ふことになつてゐるが一行はいはゆる東京からやつて來るだけに實業界で錚々たるものもあり、鮮滿地方に新販路を開拓するなど金に拔け目のない商談を持つてゐるものが主であると

今夜、解消派 委員會を開く
當局でも成行注視

新幹會京城支會では去る十四日午後七時半より府内鍾路二丁目キリスト敎青年會館において解消？存續？の左右大討論會を開いたが結局解消派の策動によつて解消することゝ決定し、解消委員十五名をあげて解消事務を執らんとしたが總本部はこれに應ぜず紛糾に紛糾を重ね去る二日午後八時から新幹會京城支會の總幹部派は總會を明月本店において開催、協議し、結局解消委員は幹部に非らず事務の明渡を拒絕する件と幹部選擧および代表會員選のため更に臨時大會を開催すべしと決議した。一方解消委員はこの對策を講じてゐたが六日午後八時から安國洞の會館において解消委員會を開催することゝなりいよ〳〵解消實行協議をなすことゝなつたこの結果により解消派、存續派の暗鬪は歴然と左右兩派に二分されその爭鬪は明るみにさらけ出されることゝなつた鍾路署では當夜會場に正私服警官を臨檢せしめると

飛行神社
工事に着手

【東京電報】誕生を期する帝國飛行協會がさきに發表した事業のうちの一つである航空神社建設の件は漸くその緒についた、神社の設計は佐藤功一博士に依囑しすでに第一設計圖は出來上り目下第二圖の設計中であるがこの二つの中の一つを選定して來る廿日頃から工事に着手し八月一杯に竣工四坪で九千圓、櫻田本郷町の飛行館屋上に建設されるのである。九月六日第一回祭典を擧行することに内定したが來年からは四月六日を例祭日とし十年前に大祭を行ふ過去において空の犠牲になつた人は民間八十六名海軍百廿三名陸軍百廿一名合計三百卅名でこれが全部この航空神社に合祀されて空の護り神となるのである

強盜の一人 捕はる

【平壤特電】三日午前四時半ごろ平壤府新倉里妓生金小丹方へ侵入し金ボタン、衣類等を強奪逃走した三人組強盜の一人平壤府水玉里鄭力龍羅玉珍（二〇）は六日午前二時鎮南浦署員に擧動不審で取押さへられ平壤署の手配により同犯人と判明した、他の二人は引續き搜査中である

五大學リーグ メンバー發表
出場選手を廿名に 補缺を五名に限定

【東京電報】六大學リーグでは四日午後神宮外苑管理署において今春活躍すべき各チームのメンバーを發表した。注目すべきことは今シーズンから出場選手數を二十人に補缺を五人と限定されたことであるが發表されたメンバー中、法政中島、明大岩瀨の復活と慶應が畏商出の黑崎を補缺に拔いたとが目立つ、五大學メンバー左の如し

早大 （投）山田、小川、松木、伊達、清水、還田宗（捕）三浦、富脇（一）村井（二）三原（三）黑木、佐伯、小林（遊）富永、荻原（外野）佐藤、弘世、杉田屋、伊東、岡見（補缺）五名

慶大 （投）上野、塚越、三宅、濫开、島本、森田（捕）小川、川副（一）水谷、磯石、（二）土井（三）堀川、水原、（遊）牧野、村尾、（外野）宮、高橋、堀上、楠見、井川、小松、渡邊、西山（補缺）黑崎、

明大 （投）鬼頭、赤木、戶來、八十川、（捕）井野川、中村禪、二木、針持、（一）松木、鈴木、（二）吉相、岩岡、（三）角田、（遊）麗野、久保田、（外野）桝、松井、河野、田部、中尾、（補缺）加藤、三浦、木原、森松

立大 （投）辻、菊谷、山崎、生田（捕）百瀨、小笠原、（一）山城、國友（二）畑中、馬場（三）西田、澤本（遊）岡田（外野）三浦、中島、加島、菊地、岸田、木庭（補缺）山本、松本、宇田村外二名

帝大 （投）木越、高橋、笠間（捕）廣岡、大塚、野澤、（一）太田、片岡（二）小宮、（三）齋藤、中村（遊）細井、市島（外野）內山、横田、淺原、横尾、竹內、田中、（補缺）吉澤、田中、掛川、濵田、宇田

立敎投手に
佐藤を追加

【東京電報】六大學リーグメンバーは四日午後發表されたが立大メンバー中投手欄に佐藤が缺除されてゐたにつき立敎側から直に追加發表された

六大學新人戰
早、明勝つ

【東京電報】立敎對早稻田新人戰は五日午後零時五十五分若槻首相の始球式に依つて擧行されたが九對四にて早大新人勝つ閉戰二時四十八分、同日明治對帝大新人戰は同三時廿分より開戰七對三で明治勝つ閉戰五時卅五分

亞米利加勝つ

【メキシコシチー五日發電】デ杯アメリカンゾーン第一回戰アメリカ對メキシコ試合は五日殘る單試合もアメリカ二勝しアメリカはメキシコを全敗せしめ第二回戰にカナダと對戰することになつた

アリソン（米）六—二、六—三、六—四　タピア（墨）
シールズ（米）六—三、六—〇、六—三　アコシ（墨）

學童に 禁酒敎育
小鹽氏の講演

日本國民禁酒同盟會では朝鮮、臺灣、樺太、南洋の各外地に對し禁酒運動を試みることとなり先づこれが皮切りとして同會總主事小鹽完次氏が目下來鮮、各地學校その他を巡回して禁酒の勵行を盛んに講演してゐるが『國民禁酒の提唱は先づ禁酒敎育から』をモットーに全鮮約二千の各小學校、普通學校に對し近く故澤柳政太郞博士著の禁酒讀本を贈呈、少年、少女に禁酒思想を普及せしむることになつてゐる

秩　値下斷行
七日より
本銘仙 三、七〇
本秩父、伊勢崎銘仙、殆ど正札の半額
本セル 四、〇〇
セルの需用期はこれから…又とないお買時でございます
京城本町 ちやうじや

三越好み 中形大會
七日より十二日まで・四階ホールにて
新綠薰る初夏の訪れ―淸楚な東京中形各種新着
獨特の新意匠に成る所謂三越好みの瀟洒淸新な柄行
生地は眞岡、ボイル、絽、リンネット、紅梅、手拭地
其の色合は、納戶、紺、ふぢ、グリーン、ねずみ等
伊勢崎銘仙新柄陳列會 二階
御召風の生地に高雅な模樣色調を配せる逸品揃ひ
實用帶側均一特價提供 二階
特價……五十錢・一圓・一圓五十錢・二圓
三越特選 新製蚊帳賣出し 二階
京城 三越

御旅行のシーズンになりました
鞄と文化夜具入
旅行具の御用は高木鞄店へ願ひます
京城府本町一丁目三六 高木鞄店
京城府本町二丁目一八 同 分店

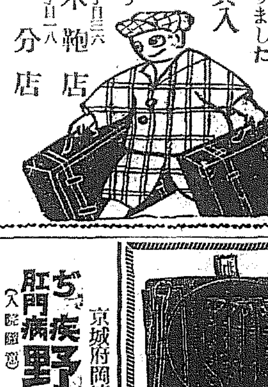

雨覆は京城駅前中西テントへ

京城府岡崎町七番地（消防署前）
ぢ・痔疾 肛門病
野崎肛門醫院
（入院隨意）
電話龍山九九三番

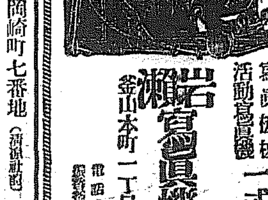

寫眞機械 活動寫眞機 一式材料
岩瀨寫眞機店
釜山本町一丁目（電車通）
電話七五五番

有田寶松館
ヨコネ、カンソは切らずにすぐ治る
はり薬
京城郵便本局前 有田ドラッグ 電話本局二三六三
京城黃金町 有田ドラッグ專賣所
京城龍山經兵町 有田ドラッグ販賣所
あらゆる治療を講ずるも效なき惡疾は有田ドラッグへ來れ

頭痛にノーシン

紳士服店
エンドー
京城長谷川町 電話本局二六六番
柄と型の新しい店

タンスは津村
製造元より直接需要者へ
京城本町四丁目（郵便所西隣）
津村タンス店

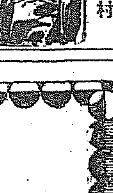

フンドータカ　キッコースゑ
春季特賣
最上、壹等印
高 小樽壹挺毎ニ
特製大型バケツ壹個
又ハ徳用大型石鹼壹本宛
進呈
彡 壹升壜詰壹本毎ニ
三越石鹼壹個宛進呈
御近所の販賣店にてお求下さい

洗ひ晴れする
國勢せんだく石鹼
發賣元 株式會社 大谷商店
大阪博勞町四

忘れ得ぬ思ひ出を語る (13)

美しい官邸 大陸的な景色

三週間の印象を語る

◇…南加久子夫人語る

『朝鮮のお話ですッテ、主人の方は三年近くも京城にすんで居たのですが私は昨年の夏に行つたきりなのです、而も僅三週間程の御在なのです従つて朝鮮に對するお話など……』新陸相南次郎夫人のけんそんぶりである『南家住ひ』で知られた南さん、閑雅な府下阿佐ケ谷町『南家』なる住宅を記者がたづねた折の南夫人への感想の言葉なのである

×

記『三週間の京城の御感想は?』

夫『あの美しい官邸・閑雅な官邸の三週間ですか、なんともいへぬ忘れがたい印象を植つけられました、南山、漢江……随分とあちらこちらをみせて頂きました、月尾島とか申しましたね あのきれいな海岸、ほんの一瞬であつさもきつさも…といつたつかれがいやされましたね』

『釜山に上陸した折誰方にもうけとれるあの白衣、眞夏の頃でした故か朝鮮の勞働者が土に横になつて『マクリ』をたべてゐたのをみました大陸的なのんびりとした光景でございますわ』

記『お嬢さんもやはり一度だけしか朝鮮に來られませんか』

夫『あれは一昨年もまゐりましてね、朝鮮はよい所だ、是非一度お母さんも……といゝましてね大變氣にいつたやうで御座います』

記『永田町の官邸には何時お引越になりますか』

夫『今月末頃には引越したいと考へてゐます』

記『陸相夫人になられたお感想は……』

夫『オホ……』

×

朗かな笑ひである京びにつゝまれた南一家は今この朗かさにおほはれて居る(在京一記者)

胚芽米を語る (四)

城大總長 志賀 潔
總督府警務局衛生課長 西龜 三圭
鐵道局龍山病院長 渡邊 [illegible]
京城醫專校長 佐藤 剛藏
總督府學務局 藤島 [illegible]
同 殖產局 山本 [illegible]
第二十師團軍醫部長 丸本 彰造
龍山陸軍衛戍病院長 根岸 [illegible]
京城帝大病院長 成田 夫介
鐵道局社會課 江口 寛治
同 衛生部 吉松 幸次
京城府技師 猪野 正俊
◇
第一高女 井上 ミナ
第二高女 小關 君代
女子實業 石村 菊美
女子技藝 井上 豐二
彰德高女 佐藤 淑子
京城女子高普 高木 千穗
◇
昭和生搗米店 島谷 秀三郎
龍山精米所 石田 [illegible]
◇
本社長 松岡 正男
同 夫人 同 久子
(龍山事業部主幹外三名)

藤島氏 脚氣と白米との關係に就て陸門の方に伺ひしたいと思ふのは、私は酷い脚氣をした經驗があるのであります。尤もこの數年來は胚芽米を食べてみて治つてゐるのでございますが、その脚氣をしたのは丁度十八九歳から二十三歳までの間でした。その頃は普通飯を常食としてをつたんですが大變酷い脚氣に罹りました。それから脚氣に罹る時期は殆ど決まつて五月頃から秋口までです。さうして見ると我々素人として當然疑ひの起りますのは、先刻からお話のあつたやうに脚氣といふものは白米を食べるためである。その白米にはビタミンBが缺乏してゐるからであるといふ樣な譯でしたが大體全く本當のことであらうと思つて今は胚芽米を食べてゐるやうな譯でございます。しかしまだ疑ひの解けないのは、何故脚氣は時期を極めておこるか それから何故十八九歳から二十三四歳の若い者に一番多いか。私が脚氣に罹るのは暑に出かけると罹るのです。さうして家に歸へると必ず治る。つまり宿に御馳の水をのめば治るよくいひますが、あれはどういふ譯でせうか。別にその間に食物の變りもないと自分では思つております。

渡邊氏 所長があまりしやべつてもいけませぬから、どなたか……

渡邊氏 失禮ですがお故鄕はどちらですか。

藤島氏 北海道です。

渡邊氏 用宿ですね

藤島氏 さうです。學校は札幌の中學校に出ておりましたが、大低五六月頃から毎年脚氣に罹るのです。

渡邊氏 少し申上げます。脚氣は晩春から夏前にかけて罹るのが一般の定則であります。その理由は斯ういふ風になつてをります。丁度晩春から晩夏にかけては米の一番古くなる時期で米が段々古くなると米のビタミンが減つて來るやうです。その時期が一番ビタミンが缺乏してゐる譯です。その爲に、つまり脚氣が晩春から夏にかけて多いのであります。それから脚氣は血氣の盛んな若い者に多いといふのは白米を大食する、白米の中毒から余計罹りやすいのであります。それから田舍に歸ると治るといふことですが、田舍の米は大抵七分搗ですから、つまりそれが都會の七分搗位の米となつてゐると思ひます。さうすると丁度それで脚氣に合ふものと思ひますが……。

丸本氏 數字的に調べたのですがね。丁度この龍山の步兵隊で昭和三年に七十七名脚氣が出來たのです。その中で

一月	―	二月	―
三月	一名	四月	―
五月	十二名	六月	二名
七月	十四名	八月	十九名
九月	卅八名	十月	五名
十一月	―	十二月	―

といふ工合で六月から九月までが一番多い。それから麥飯が脚氣に非常によいといふので軍隊では麥飯を食つてゐるのですが今は餘り効目がない。といふのは今の麥は昔と變つて非常に搗き過ぎてゐる。昔は搗き方が割合に足りなかつたが、今では搗き過ぎてゐるから麥飯を食つても餘り脚氣豫防にはならない譯なんです。

志賀氏 色々お話がございましたが、次に

泥砂搗白米の禁止されねばならぬ理由

に就きまして何か御感想がございませぬか。私は斯ういふことを聞きましたが、幕府時代に、といつても幕府の末期であらうと思ひますが、初めて千葉縣下に砂を產することを發見した。その砂が大變米を搗くに良いといふので江戸にどんどん移入しましたその時に幕府は之を禁じたのです。何故かといふと、その砂を入れて搗いたところの糠を具て鶏にやると非常に害になる。從つて人間にも害であらうから砂を入れて搗くことはいけないといふ理由を具て禁じたといふことが書いてあります。仲々幕府時代にも科學に對する態度として研究心ですか。その時にして仲々偉いものだと思ひましたね。その後明治になりましてから白米商の方から內務省か何處かへ出願した時にうつかりして之を許したのですね。それが習慣になつて砂を入れないと商賣にならない……それから混砂米といふものがはびこつて來たといふことであります。

腎臓病の治療法

急性と慢性とでは其の趣きを異にす

醫學博士 篠原昌治氏談

總べての疾病に就いて或る程度までの知識を有する事はその疾病の豫防および治療上大切のことであるが腎臓病にあつては特にその必要を有するものである、何となれば腎臓病は他病と異り

輕症 のものは患者に對してさしたる苦痛を與へないために、たとへこれに罹つてゐても患者自身は全くこれを自覺しないで、不知不識の間に重症に陥ることがあるが、本病に對する知識のある者はこれに反して直ちにその疾患に氣付いて早期に適當なる治療を加へ、これに依つて速かにその疾病を治癒せしめ得るものである、その他又本病は屢々慢性の經過を取り數年乃至數十年に亘つて治癒しない場合があるからである

長期 を通じて常に醫師の治療を受くる事は困難であるばかりでなく本病の治療法としては特効藥と稱すべきものがなく、主として衞生飲食療法に依るものであるから本病の治療方法を知悉してゐるといふ事は頗る便利でありかつ極めて必要な事である、その治療法として急性腎臓炎では安靜が第一である、然し患者に四乃至六週間臥床安靜を守らしめても有害ではない時は

臥床 を繼續せずに慎重なる注意の下に起床を許可することがまた大切である、これに反して慢性の方では安靜を守らしめるものでなく患者を常に適當なる運動を行はしめることが大切である、然し過激な勞働は有害であるから必ずこれを禁止すべきである

急性 の方の食料は獎め一週間はおもゆ、くず湯、麥湯、砂糖水、葡萄液等を與へその後牛乳、パン、鶏卵など攝らせ副食物には軟かき野菜および小量の蛋白性食品を攝らしめる、慢性の方では食餌は充分なる營養價を有する事が必要でその際は米飯、野菜、果實、魚肉等を主食とすべきものである。又飲食物としては腎臓を刺戟するものは決して攝つてはならぬ。即ち日本酒、麥酒、葡萄酒、その他の酒類飲料および辛子、胡椒、生姜、山葵等の如き香料である。すでに述べた如く酒精飲料は一般に禁止すべきも、慢性では時としてその少量を與ふる事がある

映畫と演藝

伊國に育つたペネルメリ夫人

故國に錦を飾つて 九月に朝鮮訪問

ソプラノ・リリコ・レヂエロの名彼女―藤子女史がシーズンなる九月朝鮮を訪れるといふ麗ばしきニュースがある

◇

彼女―藤子女史は今故人となれるイタリー民謡詩人アントニオ・ペネルメリ氏の妻として世界樂壇に輝かしき音聲を放つて故國を去つて十年、樂壇人のあこがれたるイタリーミラノ座のステージに立つこと幾回か、功なつた彼女は懐かしい日本に、錦を飾つて歸朝したのである

◇

去る三月初旬、横濱に上陸以來!その歸朝が傳へられて以來、彼女に投げられる本邦人の讚辭は實に物凄いもので、すでに我國樂界の名星として第一回の公開が銘打たれた

◇

三月二十一日、東日講堂でデビューした彼女十有余年の苦心の跡は完全に堂を埋めた聽衆の感動する處となり壓倒的成功を収めた、越へて四月は大阪、京都、その他近畿の主要都市で獨唱會が開かれ、何れも彼女の讃辭に溢れたとの事だ

◇

更にコロムビヤ、レコード社の懇望となり滿二ケ年の契約でレコードを通して大衆に見ゆることになつた

◇

この六月より地方に演奏旅行にのぼる彼女は今日本の樂壇に懸命となつてゐる九月の初旬必ず朝鮮を訪れるといふ彼女!幽國宙歌子孃に代つて今人氣の頂點にある彼女である九月!九月こそ半島樂壇に恵まれる孃の訪れである(在京一記者)

大正館 (七日から)▲『新版黑手組助六』林長二郎主演▲『電の夜話』月形龍之介主演▲『夜ひらく』千葉輿子主演

東亞グラブ (七日から)▲『鯉子行狀記』尾上菊太郎入社第一回作品▲『八軒長屋』岡田靜江、里見明、千早百合子主演▲『燃熱』ワーナー社作

京龍館 (七日から)▲『劍難女難』後篇 嵐寛壽郎、原駒子主演▲浪曲小說遊出演▲『地上に愛あり』大井正夫、木下双葉主演

來青閣

五月八日(金)午後六時半
中村旭嶺 中村旭笑 夫妻琵琶演奏會
主催 旭菖會

五月廿四日(日)午前九時より
不用品交換會
主催 友の會

湖 (二)

昭六ノオ話 第四話 岩本善併文 岩本正二畫

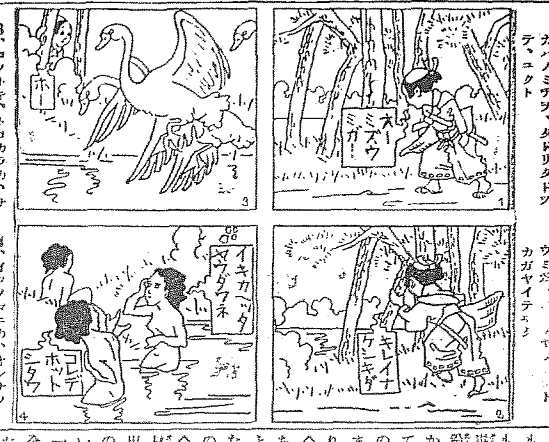

1、アヤシミナガラ昭六ガ、ロカバノミチヲ、タドリタドツテ、ユクト

2、ハヤシ・カナタニ、ミズウミガ、……カガヤイテヰタ

3、コノトキ、トカラカ、サンバノハクチヨウガ、マヒオリテキタガ

4、イツノマニカ、オンナノスガタニナツテ、ミズアビヲ、シハジメタ

食器として―危險な陶磁器

◇……陶磁器は多く彩色してゐるもので大體において上繪の薄青いものは安全で、赤褐色、黄色等の毒々しい濁た感じのするものには鉛が含まれてゐるものが多い、しかし顔料の上に完全に釉藥が施してあれば安全であります、天井用の丼または謡司屋で用ひる九谷焼まがひの皿小鉢には注意せねばなりません

◇……又金で紋や文字をゑがいてある盃や湯呑にも弱い酢で容易にとけ出すものがあります、金ではなく多く銅の含有であるから有害の憂があります。

◇……この頃『ベクライト』標の材料で碗やコップや盆器をつくり出しましたが、破碎れやすくないのと、はげたりせずかつ値段も安いので結構ですが石炭酸を材料の一部に使つてある爲め製法の不完全のものは往々石炭酸の臭みがしたり色素を溶出したりするものがある樣ですが斯る品は有害品でありますから注意を要します。

◇……要するに陶器の食器類は上釉で完全に覆つてないものは危險多く、かつ着色の濃厚なものに有害物が多いから成るべく淡白とした上繪の薄いものを選擇すべきであります

春先のお料理

春はまづ新鮮な野菜に味はれます。わけぎ、あさつき、根みつばのもいろいろやうな青物をさきがけとして、竹の子を小さいのが出はじめました。つくいも、じねんじよ、長いもは今頃から夏がよりまで食べ時です。魚はぶり、ひらめなどもつとも味がのつてゐます。これらを使ふとして

みそ酢和へ

わけぎでもあさつきでも、茹でゝ水氣をきること型のごとく、魚はひらめ、まぐろ又はあさりのむきみを使ひませうが、魚なりむきみなりにまづ鹽少々ふつて酢をかけておいて、みそは赤白いづれでも好みに任せ、すつて、こして砂糖だけで味をつけ、前の鹽酢につけた魚をしぼつて、ゆでた青物と共にみそで和へますかうすると、普通みその方に酢を混ぜてぐを和へる方法よりも確りと味よく出來ます。なほ白みそで、魚をまぐろとすれば、靑みと共に色どり美しくなります。むきみは始めに一寸からいりをします

ひらめの大和むし

ひらめの適宜な刺身をみりん一、醬油二の割醬油に三四十分つけ、つくいもかじねんじよ又は長いもをすりおろし、ザッとすり鉢ですり、ひらめの身をせいろうに、竹の皮をしき魚の皮の方を上にしてならべ、すつたいもをはしでちぎつてその上に載せ、十五六分蒸して洋皿にとり、おろしわさびをのせ、魚の漬けじるに三倍の程のだしをいれ、一度煮立てゝこした合せ醬油を魚の熱いところにかけてだすのです

運命大鑑定

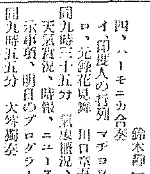

花も咲き萬物も笑ふ、陰陽の原理である。閣下の運と吉凶の好期が來た、暗黒より光明へ轉禍招福の好機を知れ、閣下の運命はどうなるか。骨相學上で調べて見れば判明ります。……縁談、結婚の時期及び良否、旅行、家の方位、家庭の悩み、株相場……

觀相大家 明石南嶽師

JODK 七日(木曜日)

午前一〇時〇分 氣象概況、各地天氣概況
同一〇時四五分 料理獻立『バットトーストポーク』日用品値段
正午 時報、ニュース
午後〇時二〇分 俗曲 本拳 一奴
同一時〇分 家庭講座 乳幼兒愛護に就て(一) 黃信福
同二時一五分 家庭講座 素人に出來る接木法 百花園 白澤道太郎
同三時四五分 ニュース、官廳公示事項
同五時四五分 ラヂオ體操、農業紹介事項、今晩のプログラム發表
同六時〇分 ハワイヤンギター獨奏と童謠 カナリヤ會
一、半月 二、まなづる 三、星の國 四、こほろぎ 五、ハワイの民謠(ギター) 指揮 張明浩
同六時三〇分 乳幼兒愛護週間講座 幼兒の口腔衞生に就て 京城齒專教授 八尾太郎
同七時〇分 全國ニュース、公示事項(A) ニュース 明日のプログラム發表
同七時二五分 野球記者座談會(A) 東京運動記者倶樂部 太田茂 飛田忠順 橋戸信 久保田高行 山本照 小島[illegible]三郎 森島直造 宇野庄治 白井正器 司會者(イロハ順)
同九時〇分 ハーモニカ合奏とマンドリン獨奏(A) 進行係 ハーモニカ合奏團 川口ハーモニカ合奏
一、ハーモニカ合奏 イ、行進曲 平和の光 バレベライ作 ロ、圓舞曲 シルヴア河畔の道 イバノバツク作 ハーモニカ獨奏指揮 川口章吾
二、ハーモニカ獨奏 マンドリン獨奏伴奏 ギター伴奏 鈴木靜一
イ、嘆きのセレナード トセイ作 ロ、稀唄 オフエンバツハ作
三、マンドリン獨奏 ハーモニカ オーケストラ伴奏 スキートホームを主題とする幻想曲 鈴木靜一編曲
四、ハーモニカ合奏 イ、印度人の行列 マチヨツキ作 ロ、元祿花見踊 川口章吾編曲
同九時三十五分 氣象概況、各地天氣概況、時報、ニュース、公示事項、明日のプログラム發表
同九時五五分 大絃獨奏 一、平調音上 二、雑歌流行歌 金寄山

公設市場 6日 小賣値段

▲特等白米十五キロ二、一〇〇▲一等白米同一、九五〇▲小豆內地三〇〇瓦〇四〇▲同朝鮮同〇三五▲櫻正宗一升瓶一本一、八五〇▲葡萄酒赤玉同一、一〇〇▲味淋寶〇▲同峰同一、一〇〇▲焼酎寶同一升一、八〇〇

内科、外科、性病科 產婦人科、小兒科
京城府旭町二丁目
櫻島醫院 電話本局三三二一番
全三坂通分院 電話龍山三二七番
院長 櫻島成高
副院長 女子醫學士 同 重子

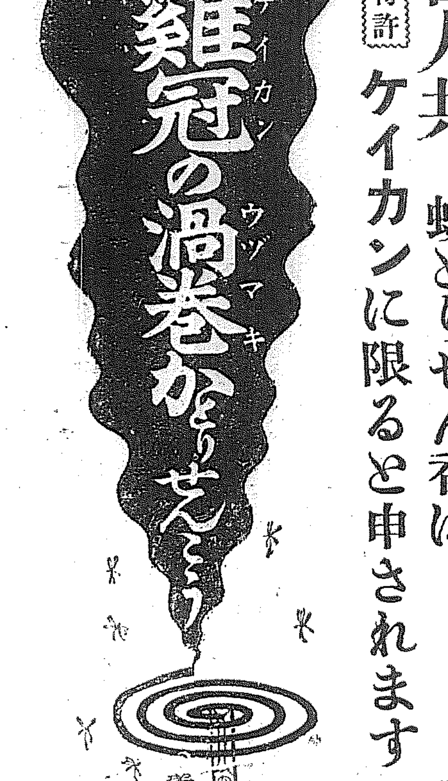

專賣特許
一番ヨクキク
雞冠(ケイカン)の渦巻(ウヅマキ)かとりせんこう
始祖 老牌
百人が百人共 蚊とりせん香は ケイカンに限ると申されます
煙ばかりで蚊の落ちぬ蚊取線香あり 同じ形でも人絹と純絹の差です
K 2―2
大阪土佐堀三
大日本除虫粉株式會社

朝!! ノーシン一服 それから 會社へ

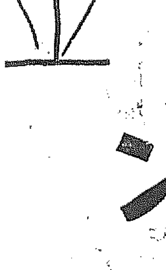

效く赤玉を
效かぬと云ふは
飲む赤玉を
飲まぬ人です
朝晩一杯!
つゞけて一と月!
飲めば 效くより
仕方なし!

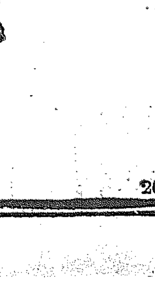

赤玉ポートワイン
びみ じよう ぶどう酒
200

中野千秋兩巨頭 愈よ七日朝入城
具體的交渉を始める
通運朝運兩社の合同

運送合同問題は朝鮮銀總裁の幹旋が奏功となつて俄然好轉し來り、中野國際通運社長と千秋朝鮮運送社長とが打ちつれて七日朝入城、河合朝鮮運送專務をも加へて、通運と朝運との合同交渉をいよ〳〵開始することになつた 如何なる形式で大合同が行はれるかは、交渉に入らねばわからぬが、堅實なる合同方法によつて堅實なる業績を續け得るところの合同會社を必要とすると痛感して居り、双方とも妥協の態度を以て交渉するは明かで、今度こそは[illegible]稍に最も圓滿に合同が成立しようと期待されるに至つた

今度こそは圓滿に解決
中野社長と會見して歸城の 竹井通運支部長語る

運合問題に關し運送業者の態度注目されてゐた通運の竹井朝鮮支部長は、中立各業者側の幹部野田、堺井、勝好、猪俣各氏と中野通運社長と同行に會見し六日朝歸城したが左の如く語つた

私は廿九日夜京城を出發し、中野社長が東京に於て開かれる内外地運送人聯合會役員會へ出席のため西下されたので、卅日夜門司で會ひ、最近の業界狀況現在の憂ふべき狀勢を詳細に報告し、なほ引續いて東京に向ひ、四日は中立派業者も加はつて報告し、聯合に關する協議を重ねた。大體において中立派も今回の大合同に贊意を表してゐるが、その背後には多數の業者がゐるので、なほ協議することになつてゐる。今回通運が合同に乘り出したことは、通運將來のためもあるが、業界將來および荷主の便益を最も重要視してゐるもので、合同方針を會社本位、人物本位で進めれば全業者も荷主も安心するであらうと確信してゐる。千秋、中野兩氏の協議は加藤鮮銀總裁にも參加して頂いて行はれることゝ思ふが、互讓の精神を以て協議すれば必ずや圓滿に合同が成立するであらう。ただ中野社長の滯城期は未定であるが、大體の纏りを見るまで滯城の豫定であると

運合問題裁定に 鐵道は乘出さぬ
加藤總裁を信賴し 兩者の互讓に待つ

鐵道局では從來から運送大合同については、これが合理的統制を望んでゐるとて、今回の交渉についても無論好意を持つてゐるが、加藤鮮銀總裁に信賴して、直接その中心に乘出すことを避ける模樣である

即ち合同交渉に積極的に乘り出して成立を急がしめるといふことになれば、朝運は鐵道局の方針に順應して多數業者が合同して鐵道の指定運送人となつて業界刷新と小運送料金の低減に努力して居り、一方通運は鐵道局の方針に滿足せずして聯合の實現を期してをり、この兩者を同一に扱ふことは不可である。然し合同の觀念を以て乘り出すことは、折角實を結ばうとする合同を妨げることゝなり、寧ろ兩者に同樣の[illegible]加速で臨んでも、通運側に色眼鏡をもてみられる虞れあり、斯くては取返しがつかぬことになる。從つて加藤鮮銀總裁の如く何等の色彩なく、常に兩者の探察を無視した競爭を兩者のために憂ひ、なほ荷主の利便をも考慮して、誠意を以て調停の役をとつてもらへば兩社としてもこゝろよくその裁定に從ひ小異を捨てゝ大同に就くであらう。要するに鐵道としては、荷主公衆のため業界を安定し、小運送料金を低廉ならしめるところの合同實現を希求するのみで若し實現すればもとより出來るだけの援助を與へると」

荷主の爲めの 小運送作業改善
運合問題と切放して 鐵道局では實行する

鐵道局では小運送改善のため、指定運送人である朝鮮運送と提携して、驛構内作業の統一と作業組織の推進を圖り、設備の利用を增進すると共に、作業費の低減と統一を計ることに努めてゐる。これに對し一部では運送合同の實現を阻止するものとして鐵道當局が、合同の成立するまで各種の作業改善施設を見合す如く傳へてゐるが、鐵道當局は運合問題と作業改善とは別個の問題で、作業改善は荷主側の便益を目標としてゐるものであるから、運合の成否に拘らず

『努力』を續ける模樣である。京仁間專用貨車積卸しの如きも三月一杯で契約が滿了し、朝運に移轉し直營が代行せしめるはずであつたのを、五月末まで延期したが、鐵道としてはあくまで作業統制の必要を認めてゐる模樣で、龍山貨物主任が數月前仁川に赴き構内作業を調査したが、近く再び調査に赴き、現在專用貨車を使用してゐるところの朝運および通運の意見をも聽取して斷然專用車を決定することになつた。この專用車は荷主にとつて料金が低廉に

米倉經營の 主體に公益法人
新たに認められる 業令は本月中に發布

朝鮮米穀倉庫業令はかねてより法制局で審議中のところ、大體本月中旬ころまでに審議完了の見込みで、從つて遲くとも本月一杯には制令として公布、直に實施される豫定である。倉業令の骨子は、概ね内地の法令に準據してはゐるが、内地の農業倉庫のみに關する法令に比して、朝鮮は農、商兩倉庫に關する監督法令であるから、その内容も若干複雜してゐる。殊に官廳の直屬下にありては商法の適用問題もあるので、それらの點がかなり内地の農業倉庫法と異つてゐるといふ。また新業令中最も注目すべきに米穀倉庫の經營主體として公益法人が新たに認められることで、その結果は現在の農會、産業組合の公共團體のほかに、例へば鮮米協會なども新しく倉庫經營の主體たり得る事であるなほ[illegible]の米穀倉庫は新令公布實施と共に改めて認可を受けて新業令の適用を受けることになつてゐる

米積込料金 引下問題
仁川精米業者間の不平

仁川に迄で廻送されてゐるが、近距の廻送を利用して專用貨車を運轉すれば運賃を可成り低廉にすることが出來るので釜山京城間の聯用車運轉を計畫してゐる

なり、輸送時日も短縮されるので非常に『歡迎』されてをり、釜山附近港間にも運轉されたいといふ希望が鐵道局へ來てゐる。然し同線は一日一車程度に過ぎぬ模樣なので、實行の價値があるか否かを研究してゐるが、大邱方面における荷主は釜山大邱間を大邱との混載車扱で非常に便益を受けてゐる。これがため京城迄り大邱通しの貨物は釜山經由鐵道運賃よりも納貨の方が低廉なので、大部分は

仁川穀物協會は先に臨時總會を開き現物商側の要望による米の積込み料金引下げ問題につき協議したが、現行料は既報の通りであるが、現行料金岸壁一叺四錢五厘、裏ホーム六錢五厘、山線の九錢五厘に對し裏ホームと山線のみ二厘五毛の値下げを要望し、精米業者が主に使用してゐる岸壁の値下げがこれに加はつてゐない事は、精米業者間に反對の意嚮を持つた者が多く、從つて意見の一致を見るに至らなかつたので、五日午後三時より更に穀部會を開き協議の結果、右三ヶ所ともこの上な[illegible]引下げの餘地があるか否かにつき現穀部の外會員から三名の委員を選び調査の上交渉を開始する事に決定して散會した

各銀とも幾分 融資金警戒氣味
評價を低下しよう

内地における生絲資金は昨年分で未回收のものが相當多額あり、補償系の損失は年賦で回收することになつてをり、生絲が五百圓臺にも落ちこむやうな低落ぶりを示してゐる上、生絲業者の信用狀態が昨年とは全然變化があり、[illegible]問題ともいふべき情勢にあるので、朝鮮の各銀行における本年の融資金の貸出もまだ具體的の決定を見ないが、各銀行とも幾分警戒氣味を帶び、合理的な方法で融通する方針と見られる。即ち價格も昨年よりは遙に低く評價され、金利も一流會社には昨年より低下するらしいが、その他には昨年と殆んど同率ではないかと見られてゐる。なほ融資額は内地、朝鮮ともに昨春より減少見込みである

四月中朝鮮 對外貿易
輸出入とも前年に比して激減

【總督府發表】四月中における朝鮮對外國貿易概況は輸出百七萬五[illegible]。その内譯左の如し

輸出入品價額(單位千圓)

	本年	前年	增減(△)
輸出	[illegible]	[illegible]	△[illegible]
輸入	[illegible]	[illegible]	△[illegible]
合計	[illegible]	[illegible]	△[illegible]
輸入超過	[illegible]	[illegible]	

輸出入品價額港別(單位千圓)

	輸出	輸入
京城	[illegible]	[illegible]
群山	[illegible]	[illegible]
元山	[illegible]	[illegible]
清津	[illegible]	[illegible]
雄基	[illegible]	[illegible]
會寧	[illegible]	[illegible]
釜山	[illegible]	[illegible]
木浦	[illegible]	[illegible]
大邱	[illegible]	[illegible]
新義州	[illegible]	[illegible]
鎭南浦	[illegible]	[illegible]
仁川	[illegible]	[illegible]
鎭南浦	[illegible]	[illegible]
平壤	[illegible]	[illegible]
その他	[illegible]	[illegible]
合計	[illegible]	[illegible]

一月中京城 物價低落
前年に比して平均二割餘も

鮮銀調査に係る四月中の京城重要物價平均指數は生産品一五三、〇六輸移入品一四二、九三平均一四八、三二を示し、前月中に比し生産品八毛、輸移入品五厘四毛、平均三厘の低落であるが前年同月中に比し生産品において二割七分五厘五毛、輸移入品において二割一分五厘五毛[illegible]の激落を示した、前月中より騰貴を見たものは玄米改良種、同(上)精米内地人向(並)大豆(龍山)明太魚、鹽(南陽)精糖、金物(平鐵)洋紙の八種、下落したものは大麥、小麥、小豆、炭(白炭)麥粉、醬油、麥酒、和金巾(三A)の八種である四月中の重要品の平均價格左の如し(單位圓)

品名	單位	價格
▲生産品		
玄米 改良種(上)	一石	[illegible]
同 在來種(同)	同	[illegible]
精米 内地人向(並)	同	[illegible]
同 鮮人向(並)	同	[illegible]
大豆(龍山)	一石	[illegible]
明太魚(上物)	二千尾	[illegible]
鹽、南陽(中物)	百四十斤	[illegible]
▲輸移入品		
麥粉、一等品	一袋	[illegible]
麥酒、札幌	一函	[illegible]
和金巾、三A	二十反入	[illegible]
綿糸、扇面十六手	廿玉入	[illegible]

安取開市
十四日頃から

前振れだけが大きくして一向開市の運びに至らず、整理がもどらなかつた安東取引所問題も、九月の委員會によつて漸く協定調印を終り、来栖土井兩氏が近く關東廳に出頭、これが諒解を得た後來る十四日頃から開市する豫定に一決した。これで殘る近議擴込の問題も稍々整理することゝして、一先づ開市だけの曙光は認めて來た譯である(安東發)

東洋販路回復
の確信あり

【マンチエスター五日發電通】過般東洋各地の視察を終へた英國經濟使節團長サー、アーネスト・トムソン氏は本日當市において左の如く演説したランカシヤ綿業者が失つた東洋の販路に就いては其の大部分を回復する確信がある日本の競爭に就いては予は日本綿業者が最近二、三年の間維持した歩調は到底今後續けることは出來ぬと信ずると

大邱商議提案

全鮮商議聯合會に對する大邱商議の提案左の如し
外國輸出を目的とする鮮産品の鐵道運賃引下方要望の件

▲京城手形交換高(六日)
枚數 三、三一一
金額 一、六七〇、二一〇、一一

鮮銀對外爲替建値(六日)
倫敦 二志〇片八分三
紐育 四十九弗八分三
上海 百五十七兩

鮮銀帳尻(五日)
發行高 [illegible]
正貨準備 [illegible]
保證準備 [illegible]

日銀帳尻(六日)
發行高 [illegible]
正貨準備 [illegible]
政府外貸付 [illegible]
貸出 [illegible]

東京コール
翌日物 六厘より 一錢一厘
無條件 六厘より 一錢
普通 六厘五毛より 一錢

海外經濟電報

倫敦銀塊 一三片一六分三
米棉 三十錢安
印棉 五十錢高
スチール株 一二三弗八分五
アナコンダ株 二六弗八分一
甘米爲替 四九弗百分三八
英米爲替 四弗八六仙三三分一
紐育銀塊 二八仙四分一

株式
環境冴えず 一昂一底

前場 前日後場來やゝ伸惱み風情を見せて小甘く推移せる折柄今朝も米棉安、スチールの更に新安値に東新百十八圓四十錢、大新五十二圓八十錢と小弛みに寄付いたが、アト三品の依然堅調に阪地のヂリ高を移し東新は歩みに九圓丁から九圓二十錢、九圓五十錢と刻み、二十圓關門突破の振合を見せたが環境そはず引際呆けて八圓八十錢と止めた。この他大新も五十二圓丁をつけられたが二圓九と引け、京取も十三圓十錢がつけられてゐた。團も前日の止値に比し東新十錢高、大新五十錢高であつた

後場 三品高唱への支持にチリ高商情を見せ引際鈍化した氣先後場は三品の期近三十圓臺回復氣配低然堅張り東新百十九圓七十錢と一段高に寄付き、販地の堅勢に追隨し遂に二十圓關門を突破して二十圓十錢もつけられたが賣氣添はず又押して閑閑の如く大引した

反騰の伸力如何
依然悲觀濃厚

問題の綿糸市況は米棉の波調含みの地合もその先行悲觀をも吊繩の底にて、賣方の利喰的賣物と米棉の底入近しと見る押目的買氣に前日來急反撥を見せて來てゐるのは

つよきよわき

株式 戻り賣人氣の反動か、仕手勝彩か、或は政府救濟策待望か、見え透いた三品の反騰に後援されて株式はヂリ〳〵騰含んで來る。

▲その買根據は金解禁低金利必ずしも好轉をもたらさずとのアメリカ恐慌が實證した實例を筆頭に何れも理論の外に立つてゐる。

▲だが相場つて物の妙味は理外の理を生じ人氣の裏をくぐる所にあると見れば、場合の侮り難き潜勢力もうかがひ得るといふものかも知れぬ

▲さりながら相場の腿りの割合に商内の薄いのは矢張り理窟の方へ引かれる譯もあると見れる

▲東に角各仲買店を廻つて見ると客筋の指値賣りが減少〳〵、旺盛

期米 問題の全國殘存米高は三千七百萬石見當で前年度に比較すると五百萬石ばかりの增加見込みだと東亜は報じて居る

▲若しこれが當らずとも遠からざる數字だとすると平年に六百萬石ばかりの喰ひ込みで今後の自給狀態には何等乖離はないわけである

▲して見ると殘存米の幾割後といへども買ふて樂しむ余地は餘りありそうに思へない

▲といふて後の平年に又六百萬石も喰込むとせば内鮮共に豐作した分は容に消へ政府の持米や農家が低利資金の融通によつて貯藏して居る米の多い丈けは今後産地の出廻りが尠なくなるのでこの點は賣方も好く考慮して掛る必要がある

暗澹たる綿業
好轉絶望の形

紡績に左右されてゐるかの觀ある株式の好材料とて感懸に趨き、今朝はスケールは更らに新安値へと轉落してゐるにも顔をそむけて東新株は今や百二十圓關門に突掛けけんかの振合を見せてゐる、之は本月の新甫が逆鞘に生れ明かに買り込み過ぎた嫌ひがありその反動の示現と、アメリカ恐慌も一巡した鴫旬と見、金融業觀からの買氣と、玉整理完了に依る手開き仕手筋の政府對策期待の思惑例の東株にすつくりと買捌る中野買の恐怖から二流軟派の踏れ等に基く買氣が三品反騰に支持されたものであらうが、惡材料を無視して理論外の基礎に立つてゐる事は否まれない、而しその踏り侮り難い潜勢力を保有してゐる事も見過せないであらう。然し一面一般に沈み込んでゐる先行悲觀は目の前低金利のみでは財界株界の好轉は質し得ないとのアメリカの實物に連行皮肉高と云つた買氣を釀して矛盾が閑散を離してゐる。目先從つて強氣の氣構へる賣方の踏れを誘發するにせよそこに新動機が必要故に何等かの新材料の表れざる限り、さのみ大いなる戻りを狙ふ事は期待薄であらうと見る向が多かつた

操業短縮協定に歩調を合せて一、二、三ヶ月間はとにかく商人間の假需要を喚起して綿業界は好探算を調整し紡績株の利鞘見越しがリードして諸株高を續けず導いてゐた。然し何時までも世界的商品たる綿糸綿布が獨り我國のみ値を保持する事が許される筈のものでもなく、支那糸は遠慮なくどだつた戻り賣人氣は消沈の傾向にある事は事實だ。そうすると大きく戻れると期待は出來ぬ譯

しく、輸入され外國輸出なり内需要はそうでなくても委縮せる上の相場の硬化だから殘活な實績は望まれない。即ち數字的に見れば四月に支那糸輸入一萬四、五千梱五月も一萬二、三千梱を見越され、三月迄の平均生産高は廿萬六千梱見當のものが、一割三分六厘の操短緩和や支那糸增加に依り四月には廿二萬七八千梱見當となり、五、六月は廿三萬見當であり、七月には十月にかけては更に五分六厘の緩和があるので月前平均少くとも廿四萬梱は下るまいと見られる。然るその需要方面より見て内需は品がスレを惹起した假需要に一巡手當濟であり主要需要者たる農村の不振に徴して恐らく昨年以上の增加は望み得なく、輸出綿布も貿易實績が示す如く從來の大需要地のインド印度東洋方面の觀勢思しからず、アフリカ、近東、ヨーロッパへの進出を試みつゝあるがその市場の範圍、並に需要を見る時さのみ大なる期待は望み難く、米棉は引續き變動商ならず晴雨と見定め難い商情であり現在にては却つて綿糸相場との對比上紡績會社に採算的の甘味をもたらしてはゐるものゝこれとて一時的のものであり、旁々株式への綿業よりの好轉の曙光は先づ先づ望み難いであらう。從つて目先季節的の勢いは十五圓押しの綾戻し程度であり、財界の胃勢悪とともに當然昨年の安値を下廻るの不勢を示さずにはおかないであらう、三品先限中間藥潮れ以來の反騰は米棉の底入見越しと賣方利喰急ぎによるもので株式この反騰をも相當好感して押目買にやゝピンついてゐるが三品の反騰も單なる呼吸押しの程度であり利喰、逆鞘は環境に順應するのは當然で、この結果は株も冷水三斗の形を見せるであらうと弱氣は見てゐた

投機株ノ不労ヨリ一般諸株式ハ氣薬薄ノ商狀ナルモ株界株式ノ安値ハ依然トシテ買調リレ難株式ノ物色的買人氣旺盛ナリ 京城明治町 大原現物店

正崎賣古野買

今朝は米國首市も綿糸の健調から別々賣氣盛んにして新東は百十九圓五十錢迄持ち上げ頭目來の惰氣を一掃して戻り賣と買の提戰に相當の賑ひを見せてゐた。即ち東新株は古野の大口買物現れ之に對して正崎は利喰的賣物をもたらし大林は戻り賣に出で六百六十枚の手合せあり、京取は古野の賣物に田中道が買ひ今朝の手合せ合計は八百枚であつた。手口内容左の如し

京取 賣方古野一〇〇 ▲買方田中道一一〇
大新 各小口
東新 賣方正崎二五〇大林一〇〇

東京東新取組

前場までにおける東株短期新東取組狀況は賣五十店、買五十店、呑合玉數二十五萬六千五百七十枚であるがその仕手の分布は上下同長であり、二派の硬軟の因果玉は滿勢されてゐることとて密しく注目されてゐる

本玉

六日前場までにおける當期主要株取組高は五千八百九十枚にしてうち百枚以上の建玉内容は左の通りであつた

京取 賣方[illegible] ▲買方[illegible]
大新 賣方[illegible] ▲買方[illegible]
鐘新 各小口
東新 賣方[illegible] ▲買方[illegible]

期米
無材料から 無味乾燥
依然活氣乏し

前場 材料薄に臨張り活氣のない折柄今朝は更に阪地の保合きを受けて一層閑散を呈し只目先筋の買進むに當限出來ざるも中五圓七十三錢先六圓十錢と寄つき二節はから八錢九錢所に保合ひ引際は五錢安九錢と不得要領な商狀を呈して前場を終つた

後場 前場活氣とぼしく軟弱に推移せし氣先、後場は阪地の依然變りなき浮動に人氣引立たず一節不申、中五圓七十一錢、先六圓メ六錢と寄付き、引續き目計運の小口商内のみに次第弱りに推移して三節には中六十九錢先メ一錢と下刻み不勢裡に閑散の如く大引した

材料待ちに 薄商内推移か

此の先限は限月が天災期に直面して居る關係上新規の仕手が相當現れ市場も可成り賑ふだらうと見られたのか案外取引が尠なく從つて相場は毎日六圓擧みに焦付き全く無味乾燥であるこれは當中で幾からず取組んで居る爲め先限まで手が延びないのとも一つは別にこれと目新らしき材料はなく全國殘存米の數字如何を見た上で乘出しても遲くないといふ見地から硬軟雙方共見送つて居る向が多いにして茲暫らくはまた斯ふした薄商内の保合で推移するの外なきものと見られてゐる

正米の成行 靜觀が必要

目下の正米市情からいへば産地は何所も出廻り薄を告げ日々廻着して居る米は悉く當用方面に消化してゐるので此上安くなりやうがないものと見られるも斯ふした賣物薄の原因が低利資金の融通に依る貯藏米の多い事や大地主は夢つて先高見越しに賣惜み米價の釣り上げに腐心せる結果であること等に想到すると買方が期待してゐる相場とも大きな高値を宿してゐるが如き見做し難く殊に茲二三ヶ月は現在賣惜んでゐる米に對し品痛みの憂から値段の如何に拘らず處分を急がねばならぬ時期であるとしても皆らくは正米の成行きを見た上で買ふても遲くないと云ふ玄人筋が多いやうである

不引合に 正米取引不振

今朝正米市場における取引の狀態を見るに荷主側では角チの石拔三等十五圓二十錢値を唱へて居るも城川筋では内地の買注文に比し十錢乃至十五錢以上は買附け見送りの姿である從つて取引は殆んど出來ず只三井物産が自己精米として石拔四等級の米を調合ひ高く買進む位でこれも數量は僅か二百石位に過ぎないそれかため各精米會社においても精米が著しく減少し豫定の數量に達せず困難する事が多き有樣である

仁川期米本玉表

當限賣方 [illegible]
同 買方 [illegible]

當中は依然 實米涸れ難

現在當中に對する仕手の顏振れを見るに買方は依然内地筋が主で期近には金太丸ヮの五千石宛を筆頭にメにも三千石程あり中限は丸ヴの約一萬石とス丸にも一千五百石程あるらしく、そうして是れ等は悉く受米するものと見做されて居るに對し賣方側で既に渡米を取行すべく賣米をチヤント庫入れせる者は和居の正米部が約八萬叺即ち三萬二千餘石と土井商店が六千石その他小口の持米筋で留繋いてゐる

京城延べ
活氣うすく 同調推移

前場 五日前後場とも依然上下局限の範圍内往來を續けせる氣先、今朝も引續き仁川の浮動と阪地の變りなきに一回六末五圓七十三錢と寄付き、二回には七十五錢の顏を見せたが買氣漲はず連同七十四錢迄に保合ひ引際阪地の反撥に尻をうけて七十六錢と小締りに前場を終つた。寄引、算定出來高左の通りであつた

寄引値 六末一回五七三▲二回七五▲三回七四▲四回七五▲五回七四▲六回七六

後場 前場各地の浮動に味なき推移を見せた折柄、後場は依仁の變りなきに一回六末五圓七十六錢と寄りついて、二回には七十七錢と跳ね返したが三回には七十五錢と消し軟調裡に推移するものと見られてゐた

算定 五中一五三〇、五末一五四〇、六中一五七〇、六末一五八〇
出來高 二萬石

正米

京城 一等精白米十二圓ドタ [illegible]
仁川 [illegible]

大豆 [illegible]

釜山 [illegible]

市況(六日)

株式(五月六日)		
京取短期		[illegible]
大株短期		[illegible]
大株長期		[illegible]
東京現株		[illegible]
期米(六日) 仁川		[illegible]
鮮内延べ		[illegible]
大阪綿花		[illegible]
大阪綿絲		[illegible]
横濱生絲		[illegible]
大阪市中相場		[illegible]
大阪砂糖現物		[illegible]

節婦實傳 維新俠艶錄 (22)

橋爪彦七氏作 竹内靜古氏畫

流血の京洛(五)

『どうしたのぢや?』

と、源三郎は訝かしげに薄衣を見た。天狗黨の勇士の妹が島原の傾城となつてゐる……そのことからが、すでに源三郎に不審を與へてゐるのに、いま薄衣の眼に涙を見たことが、なぜか源三郎の胸に迫つてくるものがあつたのだ。

――どうかしてゐるぞ……

源三郎は、自分で自分の心を疑ひながらも、凝乎と薄衣を見詰めてゐた。

『あなた樣』

と、薄衣は、漸くポツリといつて、源三郎をしげ〳〵と見戍ると

『どうぞ私に仇討の助太刀をして下さいませ……』

『うむ。それは先刻も聞いた通り女の身でそちが仇討を致さうとある心根にめんじ源三郎隨分助勢も致さうが、まづ訊きたいのは兄上のことぢや、その卑人どのは如何なされた?』

『その卑人は……卑人は、人手にかゝつて横死いたしたのでございます』

『人手に……?それでそちの願ひも讀めた。なるほど、そちは兄の仇を討たうとの心底ぢやな』

『あい。その一心を貫きたいばつかりに、かうして京に上りまして君傾城のいやしい勤め、あさはかな女ごゝろと笑ふて下さりますな。夜毎にかける客衆のうちに、もしや……』

『うむ、讀めた。我から廓に身を沈めて、仇を搜す所存であつたな?して、卑人殿をば討つたは誰ぢや』

『同じ天狗黨のお侍で、木村鐵次といふ惡人でございます』

『なに木村!』

と、源三郎は愕然となつた。

『鐵次、鐵次と申したな』

彼は、言葉忙しく向ひ返した。

『あい、その木村は兄と口論の末にだまし討に致しますると、そのまゝ逐電して、京にのぼつたといふ人の噂……』

そして薄衣は、眞劍に源三郎の顔色を讀むやうにして、

『お心當りでも、ござんしてかに?』

『うむ。あるやうでもあり、また無いやうでもあるが、木村鐵次に相違はあるまいな?』

源三郎は、念を押さずには居られなかつた。

『あい』

と、薄衣はきつぱりいつた。

あゝ木村鐵次!

それは、今夜師小野侍從を斬るやうにと、頼まれた浮浪輩のことではないか!

――さては、あいつ!

味方を斬つて身の置所に窮し、新選組の募りに應じた鐵次の秘持ちであつたのか……

見そこなつた!

源三郎の血は潮つと逆流した。何かその夜の彼を、それほどまでに感傷的にさせたかは知らず、源三郎は凛乎としていひ切つたのだつた。

『薄衣!そちの仇は、きつと拙者が討つてくれるぞ。永くは待たせぬ。きつと本望遂げさせてやらうぞ』

その聲は正しい者の味方となる叫びであつて、なんとはなしに哀痛なひゞきが、こもつてゐるのだつた。

新築移轉ノ爲メ元ノ家屋ヲ賣却又ハ貸家ス御希望ハ 京城鐘路郵便所へ

養老 最中

代表的なら漬は 殖産なら漬 永樂町市場 本舖 田中漬物店

南京虫退治に モリス 黄金町四 森薬房 本局三九九〇番

勿驚空前絶後大安價
關稅迄モ本洋行負擔
萬人向特選標準時計

品質內譯
クロム側　十六型　十石入
クロムサクリメタル三品合せ

勇斷値下
普通價格 十餘圓品
奉仕 ¥5.00 犠牲
注文次第 引換發送
他店ノ及バザル安値

安東縣 國際洋行時計部

醫療器械 卸商
釜山大倉町通り
神崎藥局

金線ミルク

各地藥店にあり

神經衰弱 不眠症
心悸亢進症 ヒステリー

アダリンは無味無臭，服用容易，持長連用するも副作用，習慣性を來さず。その睡眠は極めて自然的にして，覺醒後は爽快にして何等不快症狀を呈せず。

30錠 (0.1) 壹圓五錢
10〃 (〃) 四拾六錢

說明書進呈・各地藥店にあり

アダリン

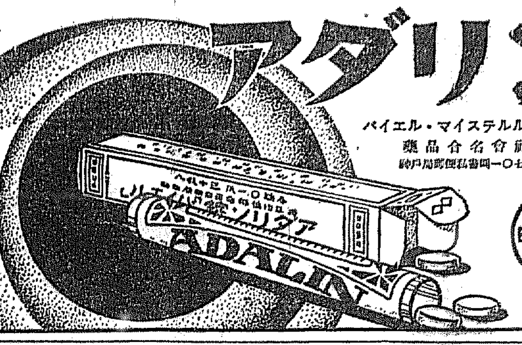

バイエル・マイステルルチウス
藥品合名會社
神戶局郵便私書函一〇七番

BAYER

AD.166a

バランス型
ラッカーバンド附
パイロット
高級萬年筆

優良品は常に廉也
輕妙なる金ペンの奢侈
瀟洒なるラッカーバンドの飾り
學生向……定價一圓以上……
鮮麗の色 低廉の價
ダンヒルナミキ高級萬年筆元
東京 株式會社 並木製作所
パイロットインキ 20錢

京城日報

朝刊 本紙朝夕共十二頁

社會科學講座

豫約募集

全十五卷各冊讀切

〆切後は二大講座共會費一冊壹圓五拾錢に値上斷行

速刻申込め!!

二大講座共に第一回第二回申込次第即時配本。第三回の巨體近日全國一齊に配本を開始す本兩講座の〆切後は斷然一圓五十錢の會費に値上げす

實物は書店にあり

內容見本 申込次第急呈

〆切五月十日

二大講座 申込金不要

社會申込略規
體裁 菊判金十五卷 每卷四百頁 十ポイント新活字組 頁上製函入
會費 每冊壹圓二十錢 外に送料十八錢
申込方法 申込金不要全國書店及發行所にて申込を受く
期間後 〆切後の會員の特權を否認して一冊一圓五十錢に値上げす

感謝!! 〆切延長又もや申込殺到

今春出版界の榮冠を獨占した二大講座!! 又もや申込殺到! 世界的不況の大暴風の中に全民衆は本講座によつての み光を求め得る! 唯一絶對の今日の知識だ、機を逸せず申込は速刻に!!

重版又重版

哲學申込略規

哲學講座

豫約募集

全十五卷各冊讀切
嶄新なる編輯

東京神田錦町一ノ一九
振替東京四九二六
電話神田 一七四〇 / 七一二三

誠文堂

齒磨は仁丹の"煉"時代!

家族用
坊間七十錢にて販売のもの
正價四十錢

大形
正價二十錢
從來の四十五錢売と殆んど同量

品質は勿論從來と同一
(實物の二倍大圖)

仁丹の煉歯磨

「煉」は「粉」に比して
口觸りよく
芳香を保ち
携帶に便に
共用に清潔で
粉の如く飛ばず

其優越は迚も問題でない
然かも仁丹煉齒磨は斷然
從來品の半額に等しい
(即ち粉と大差なき)
驚異的の大廉價!!

日英米佛專賣品
仁丹歯ブラシ

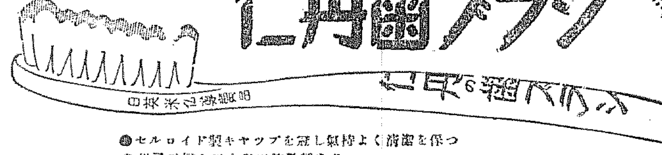

●セルロイド製キャップを冠し氣持よく清潔を保つ
●男子用婦人用小兒用等數種あり

小粒 仁丹 懷中藥 銀粒

高松宮兩殿下には 來月十一日御歸朝
重き御使命を果されて 御一年二箇月振りで

【東京電話】歐洲各地の御巡遊を終へさせ目下アメリカ各地にて御熱誠なる歡迎をお受けになつて居る高松宮同妃兩殿下にはいよ〱來る二十八日桑港より郵船秩父丸に御乘船、御途中ホノルルに御立寄りの上一路故國に向はせられ、來月十一日横濱御入港、御一年二月振りにてガーター勲章御奉贈の重き御使命を果され御歸朝遊ばさるゝ筈で、御随行の石川御用掛は來る十四日横濱入港の淺間丸にて歸朝の上、明れの御歸朝日の旅程御準備を整へ申上ることになつて居る 御乘船秩父丸は七日横濱解纜、廿日桑港着、廿三日桑港より歸航の上廿八日桑港にて兩殿下を御迎へするが、同船ではCデツキ特別室の如きフランス・マークシモン商會の手で近代的フランス風の裝飾を施し、美容室係として特に丸ビル美容院山野千枝子を奉仕し、又御料理方には井傳、佛、英、米にて技を磨いた木山助(四二)を奉仕せしめることになつた なほ兩殿下御歸朝の來月十一日横濱港には秩父宮同妃兩殿下以下在京各皇族殿下、內外高官等五、六百名奉迎申上げ、東京驛には天皇陛下勅使鈴木侍從長、各大臣等奉迎申上げることゝなり、高松宮兩殿下には直ちに御參內遊ばされ天皇、皇后兩陛下に御答禮の御使命を果されたる御報告御復命遊ばさるゝ御豫定であると

日露の漁區 勢力を轉換 ロシアの進出で

【東京電話】極東漁撈區が五日施行した漁區入札の結果、ロシア側の漁區により日露の漁區は昭和五年ロシア二七一、日本三一八のものが六年度にはロシア三二三、日本三〇八となり、日露の漁區勢力はその位置を換へるに至つた

貴族院各派重視 當業者、當局より眞相聽取 愼重に態度を決む

【東京電話】貴族院研究會、公正會、同和會、交友倶樂部は六日午後一時半より昭和倶樂部に合同會合を開き、佐々木遠水組合長、遠藤日魯漁業社長より北洋漁業問題の眞相を聽取した後、種々意見の交換をなし午後五時散會したが、公正會では更に永井外務次官を招致して當局の說明を聽取した上總會の問題と協し會としての態度を決定することゝなつた。なほ研究會も七日常務委員の說明を聽取して參考とすることになつてをり、貴族院各派では本問題を重大視してゐる

八日宮中で 御陪食を賜ふ 司法官連に

【東京電話】天皇陛下には司法官會議のため會同中の渡邊法相、牧野大審院長以下各司法官を御慰勞のため八日正午宮中豐明殿において御陪食を賜はる旨御沙汰があつた、伏見大將宮殿下も御陪席の由

皇后陛下 多摩御陵御參拜 九日御陵に行啓

【東京電話】皇后陛下には來る九日午前十時十分宮城御出門同卅分原宿驛御發車、十一時四十分東淺川驛御着車、御久し振りで多摩御陵に御參拜遊ばされ、午後一時五十五分東淺川驛御發車、同三時五分原宿驛御着、還啓遊ばさるゝ旨六日仰出された

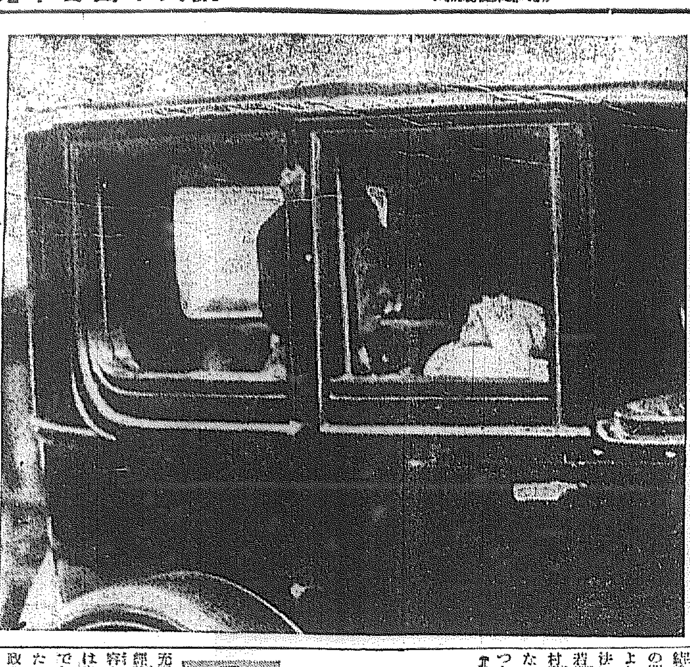

御健やかな順宮様

去る四日、目出度く賢所御參拜の御儀を濟ませられて午後一時半宮城御出門、皇太后陛下御訪問のため大宮御所に向はせらるゝ順宮様(御寫眞は大宮御所御門前にて拜寫)

首相三氏招待 宇垣、松田、俵氏

【東京電話】若槻首相は六日午後六時より築地新喜樂に幣原および宇垣、松田、俵三氏を招き晩餐を共にし、隔意なき意見を交換して九時過ぎ散會した

齋藤總督 財部前海相の挨拶を受く

【東京電話】前海相財部大將は六日午前九時齋藤朝鮮總督を四谷仲町の邸に訪問して挨拶した

海軍省を訪問

【東京電話】齋藤朝鮮總督は六日午後一時十分海軍省を訪ひ、安保海相不在のため小林次官に谷口軍令部長と會見、上京の挨拶をなした

綱紀肅正 政友會委員會

【東京電話】政友會の綱紀肅正委員會は六日午後二時半より本部に開會、今後の方針を協議の結果、內務省土木費や特許鑛道認可、水力電氣の認可等が與黨に有利に野黨に不利に處置されてゐるのが多いからこれ等の問題につき徹底調査を進めることに決定し午後四時散會した

歡迎さる 五分利國債 金融緩慢と投資難のため

【東京電話】六日發表された五分利國債四千五百萬圓の發行條件は一般の豫想に比し幾分つらかつたが、金融緩慢で投資難の折柄とて、市場に歡迎され早くも三十錢方のプレミアムがつき九十八圓八十錢を唱へてゐると

產金率が減る 支那代表銀價對策會議要求 國際商議大會

【ワシントン五日發電】國際商業會議所大會の銀問題討議に際し支那代表は銀價對策會議開催を要求し、ダイマー卿も賛成者多かつた。なほアメリカ一流鑛業會社の技術顧問として有名なジョン・ヘイズ・ハモンド氏は右と關聯し世界金產額の將來に關し悲觀的豫想を發表し 今後十年間に產金率は約三割を低下すべし と述べ、人によつては五割以下をさへ豫想してゐる旨附言し、金消費節約を勵行せぬ限り遠からず世界は金の饑饉に見舞はれるだらうと警告した

歐亞連絡會議 開催の曙光 十七箇國全部出席すれば 獨逸も出ると回答

【東京電話】來る十九日開催の歐亞連絡會議に突然ドイツが不參加を表明したので、主催の我が鐵道省より再交涉の結果、五日漢堡より參加十七國が全部出席するならドイツも出席する旨返電して來たので一時流產を憂へられた會議も開催の曙光を見出すに至り、鐵道省では諸般の準備に忙殺されてゐるが開催期は豫定より多少遲延する模樣である

國民會議 成立手續を終る 中山陵の奬誓式 會議は愈よ本舞臺に入る

【南京六日發電】國民會議代表議員および中央執監委員五百余名は六日朝八時、蔣からの雨の中を中山陵に參拜、蔣介石氏の總理遺囑朗讀、その他儀式型の如くあつた後、總理靈前で全員一齊に右手を揚げて國民會議代表としての奬誓式を舉行、これを以て國民會議成立の手續を一切終了、會議はいよ〱本舞臺に入り午前十時より豫備會議を開く筈

國民會議を否認 廣東代表の資格を取消す 廣東各會聯合通電

【香港六日發電】廣東各會聯合は昨九日、五・五記念大會を開催したが、目下南京の國民會議に參加してゐる廣東選出代表に對し左の通電を發した 蔣介石の暴力下に國民會議を開くも無益だ、各省代表が續々參加するは虎穴に入るに等しく畢竟李濟深、胡漢民同樣自由を失ふに至らん、本大會は革命の策源地廣東の歷史を保持し諸君の名譽を把持するため暫く諸君の代表資格を取消し、右會議の總ての決議を無効とする

湖南の何健氏 南京に向ふ

國民會議出席のため【南京六日發電】對中央態度曖昧を傳へられた湖南省首席何健氏は五日夜突然漢口に來り、國民會議出席のため六日未明飛行機で南京に向つた

陳銘樞氏 近く渡日せん

【香港六日發電】陳銘樞氏は目下所在を晦ましてゐるが近く日本に向ふと

反蔣派 巨頭を迎ふ 廣東領袖會議で軍政府決定

【香港六日發電】五日開會の廣東領袖會議で軍政府を組織するに決し目下當地に在る反蔣派巨頭に[illegible]

辭令

【東京電報】水原高農教授 松尾茂 任東北帝大學生主事(四等)

農村融資の償還延期を交涉 民政黨から大藏省に 六日午後の政調會決定

【東京電報】民政黨は六日午後二時半より本部に政務調査會を開き增田會長より農村負債整理問題の結論を得るため各自調査せる意見の開陳を求め、先づ村上農政調査長より農村負債およびこれが整理方法につき聽取し、田次官より濱口若槻兩氏の民政黨內閣に至つて農村融通資金は二億六千八百萬圓となつてゐると報告し、この內容につき大藏省預金部原管理課長より詳細なる說明をなし、更に農村融資總額は六億二百六十九萬圓にして六年度において農村よりの償還金は五千百九十八萬圓の豫定であると述べ、これに對し黨より償還延期を大藏省に交涉するに決し、その他整理の方法は農村對策委員會に調査を併託することゝし、更に償還延期も同調査會に併託に決し六時散會した

日支法權交涉 愈よ六日から開始 重光代理公使南京着 王外交部長に我對案を提示

【南京六日發電】重光代理公使は六日午前七時南京着領事館に入つたが、午後王外交部長と會見、對支法權交涉の新方針決定後最初の交涉に入る豫定である、重光代理公使は本日(六日)日本の對案を支那側に提示する模樣である

今回の合同は 順調に進まう 十一日頃には解決か 急遽來鮮の中野氏語る

【釜山特電】朝鮮の運送業統制(合同)問題は數年前から提唱され一方鐵道局の論として勸され、遂には鐵道的な運送社の成立を見て運送系と相反目を重ねてゐたが加藤鮮銀總裁の仲裁で漸く合同の曙光を見るに至つてゐる。六日夜釜山着の連絡船で中野國際通運社長、千秋國際運輸社長が來鮮し、同夜九時二十分發の汽車で京城へ向つたが、中野氏は左の如く語る 加藤氏の來電で速かに來たのである。勿論通運大合同問題であるが、通運も經營一年間で實際上の事も分つた筈であるから、今回は順調に進むと思ふ。通運の要求する所は京城で對內的の會議を開き業者の希望を纏めた上加藤氏に提出する事になつてゐるが、昨年の如く議論ではなく實際問題により雙方が提出するので却つて話は纏り易いと思ふ。それ迄は何事も語る事を憚りたい、會議は十一日頃迄には解決する筈である

千秋氏談

又千秋氏は左の如く語る 合同問題は多年の懸案であるが京城で萬事吉田氏がやつてゐる筈である、自分は東京にゐたが加藤鮮銀總裁からの招電により下關驛まで來ると、通運の中野氏に會つたがまだ合同問題に就ては何等の意見も交換してゐない、併しこれまで京城の吉田氏に種々交涉もあつたことゝ思ふからその具體案を聞いてその上 多少の犧牲を拂つても合同に邁進したいといふ意見を持つてゐる、加藤鮮銀總裁がどんな條件を出すかと思つてゐるが、その條件にも依ることで、萬事は京城に行き具體案を聞いてからにしたいと思つてゐる

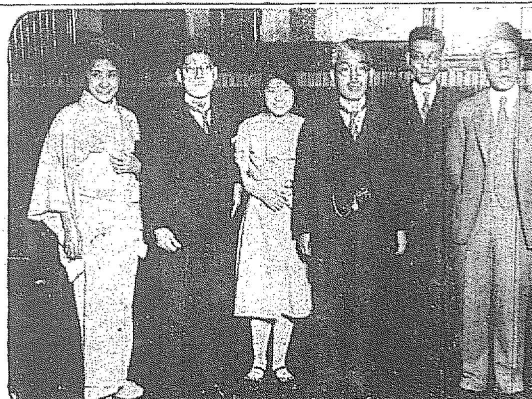

昨夜京城通過の資本家代表一行

提案するは三案 國際勞働會議出席の資本家代表通過

來る五月廿四日よりゼネヴアにおいて開催の國際勞働會議に出席する日本資本家代表政友會代議士金光庸夫氏、同資本家顧問宮島清次郎氏等一行五名は六日午後七時二十分發列車で京城を通過したが、廿分間の停車時間に兩氏は交々左の如く車中談をした いろ〱な都合があつて出發が遲れたためシベリヤ經由で通過を急いでゐる。今回の會議でわが日本として提案するものは炭坑で十七才以下の少年その他の勞働を禁ずること、工業を除く全般の商業に從事するものを十四才以上に制限することまた先年定められた婦女子の午後五時より翌午前五時までの深夜業禁止問題を一時間繰下げて午後六時から翌午前六時までにしては如何といふ三案で、その外參加各國からいろ〱問題が出されると思ふが、前回までの勞働會議で決議されたもので批准を經てゐないのが廿四件もあり、これらの中には工場法などの國內法で實施されてゐるものもあるけれど、未だ行はれてないものについてどうするかなど重大なものだとみられてゐる。會議は豫備會議一週間に本會議四週間で、その間例の婦女子人身賣買問題など他國には餘りない特殊なものが日本にあるだけに相當突かゝつて來られはしないかと思つてゐる なほ顧問宮島氏は美しい陸奧子夫人に女學校を出たばかりの快活な令嬢を同伴で長い旅もこの二人の女性で華やかにいろどられてゐた(寫眞は右から三人目金光代表、宮島顧問令嬢、宮島顧問、同夫人)

補償生絲 入札賣出し 十五日——國用向

【東京電報】補償生絲輸出向第一回賣出しは先月廿八日入札に附されたが、來る十一日國用向として約七千二百斤十五口の入札により賣出すことになつた

人

◇淺井忍平氏(專賣局製造課長)東上中の處六日夕龍山驛着歸任
◇武田左喜太郎氏(林業調査委員會副事務官)六日釜山經由南鮮出張
◇吉松幸次氏(共濟信託社長)信託業研究のため七日夜東上

會

京城佛教女子青年會例會 若草町本願寺別院では今七日午後一時より例會を開き左記講演ある筈 『愛と慈悲』本願寺布教使、文學士三谷好賢氏
◇東大門署記者團招待懇遊會 東大門署では來る九日(土曜日)午後一時から東小門外春子亭に出入記者團を招待懇遊會を催すと

暴風警報 (六日午後八時仁川觀測所發)

風強く降雨あるべし、咸鏡南北江原、慶尚南北各道沿岸を警戒す、低氣壓中心は黃海北部にありて東に進行しつゝあり

太平漫語

政府は『行財整理』の名において、本年もまた實行豫算を編成するといふが▲たゞ節約の名においてこれをやると、反對黨が『不見識なる豫算の編成替へ』の名において來議會の問題にする虞れがあるから特にこの形式をとるといふ▲これに對して政友會がいかなる形式において對抗するか疑問だが、政府の捉へた『形式』はあまり形のよい形式でない▲實行豫算の編成よりも、反對黨の反對を恐れて下らぬ形式に捉はれる方が餘程不見識である▲五年度の赤字については井上藏相も若干の不見識を認めてはゐるが、六年度の實行豫算の編成は最早政府の見識不見識の問題ではないはずだ▲多少の不見識のそしりはあるとしても、節約繰延べが六年度における日本の財政に絶對不可避とあれば政府は如何なる形式をも無視してかゝらねばならぬ譯だ▲從つて如何に政府がもがいても、その節約は實質においては緊縮實行豫算編成のための節約で、實行豫算の編成は六年度の日本の『暮らし』のためのやむなき節約だ▲逃路の編成、拔け口上の編成などは餘計な手數である。この場合政府はこんな手數こそ大いに節約繰延べして、專ら『必要』な實行豫算の編成に急ぐことゝ▲宮城縣の補選に、この前の總選擧で見事落選して內務參與官を棒にふつた內ヶ崎氏が無競爭無投票で當選する。風向の盃によく似てゐる——

中等校の公民科 武部學務局長談

各中等學校生徒に對する公民教育勤勞教育は現下の國家および社會生活において最も必須なるものとして內地各中等學校においては四月一日より公民科(四、五兩學年)および、作業科を課することに規定の改正を見たが、朝鮮內の各中等學校にもこれを適用するか否かにつき武部學務局長は語る 公民科については朝鮮內の中學高普、師範などにも何れ設けたいといふ精神を持つてゐるからこの方針で進んで行きたいと思つてゐる。作業科の方は朝鮮では內地よりも先きに既に實業科を設け、專ら勤勞精神の涵養に努めてゐるから今更その必要はないと思ふ なほ朝鮮內における商業、工業等の各實業學校は內地の學則を準用してゐるので既報の如く四月一日より公民科設置の規則改正を見、今年度入學生が四年に進級する昭和九年度から教育されることになつてゐる

對滿政策 刷新前提か ハルビン總領事 メ氏召喚さる

【ハルビン六日發電】モスコー政府は支那政局の進展に伴ひ急遽ハルビン總領事メリニコフ氏を召還したが、更に東鐵および在滿機關

われ等の選良— 立候補者の旗印 先づその抱負を聽く (15)

川津玉留

抱負としては先づ府內小學校の內容充實を圖りたい。學校組合當時の組織によると從來は年々生徒の收容を計るに急にして、內容の充實は自然等閑となるのは遺憾であるが、何とか適當の對策を講じたいものである。府政に就ては行政の整理、道路衞生事業等多數の重要なる懸案を有するも、未だ實際に研究し盡さざるを以て具體的政見の發表を差控へるが、要は大京城建設に關した施設を行ひ、府民の與望に副ふ樣努力したいのである。今回の選擧は地方自治の第一歩なるを以て充分誠意を以て研究して內地先進都市に比し遜色なき自治機關としたい(寫眞は川津玉留氏)(同氏は山口縣岩國町の出身、陸軍主計補を振り出しに十年陸軍に在り、明治四十年當時の韓國財政顧問附として聘せられて渡鮮、後總督府、專賣局副事務官を經て大正十一年退官し、現在は代理業並に朝鮮印刷會社重役をなす、當年五十五歳)

安藤靜

要望に副ひ得ない府政、いや地方制度が今回改正された事は至極同慶に堪へない、併し私はなほ制度の改正を促さざるを得ない。大正十二年府議選擧の際私は自治獲得の努力を以てしても四つの俗論に迷はされたのである。その四つの俗論の內の二つは今回の改正で決議機關となつた爲水に流れたが、なほ二つ殘つてゐる。それは府尹は一時は官選でもよいから公選でなければならない。なほ道會の議長を道知事とし、府會の議長を府尹と定めた事および道會議員定數の三分の一を依然道知事の自由任命とした事は道會および府會を民意暢達の機關とした精神に背反するものである。換言すれば今回の改正制度はまだ完全な自治制とはいへない。一日も早く完全な自治制を改正されん事を切望するものである。次に私は鮮內の中等以上の學校は勿論小學校においても、それぞれの程度によつて公民教育をして貰ひたい。言ひ換へれば今回の改正制度の何物たるか、又選擧の公正なる事を教育して貰ひたい、內地の或る小學校で級長の選擧に級長たらんとする子供が、その選擧人たる子供に二錢づゝ提供して見事級長に當選したといふ事であるが、內地の選擧界が如何に不純腐敗してゐるかは多言を要せずして推知出來る。京城には公民教育の必要な手近な實例がある。それは吾々の議員候補者の立看板を切裂いた事である。府民一般が府會議員および選擧の何物たる事、立看板が如何なる目的で立てられたものであるか等の知識があれば、こんな惡戲は出來ない筈である。要するに朝鮮には學校教育は勿論、社會教育としても公民教育といふものが必要と思ふ。京城府政に對しては從來の經驗により時に應じて發表したいのである(寫眞は安藤靜氏)(同氏は京城古老の一人、前々回の府協議をはじめ公職も多く勤め、長く朝鮮窯業通信社長の位置にある、當年七十歳)

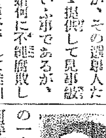

韓萬熙

私は今回府會議員選擧に際し候補者の一人として出馬致しましたが、全く白紙で何等抱負はありません。然るに過去五年間府協議會員の末席を汚したる私は、その間何等爲すなかりしを恥づるのであります。これは努力の不足もありませうが、制度の然らしむるのも一因をなして居ります。今般地方自治制が施行せらるゝに當り、私等の理想と抱負を悉く實現し得べきものと思はれるかも知れませんが、私は從來の制度に比し左程の快味を感じ得られません。なほ從來の經驗上京城府政を見るに、財政の窮乏に反し急を要する問題は多種多樣に渉り未だ一として府民に滿足を與へる施設完備のものはありません。從つて種々理想論を唱へる者もあり、又は架空的意見を述べる樣になりますが、私は如何なる議設も先づ財的解決を見ない以上は、如何なる理想も如何なる抱負も悉く水泡に歸すべき空理空論に陷るものと思ひます。故に自己宣傳をなして當選を期する目的の下に、不可能事或は難事を悉く列べ立て、自己一人にて諸般の難問題を解決する樣な口吻をもつて欺瞞的に府民の歡心を買ふに努める樣な事は全く白紙であるといふのであります。強ひて私に抱負をいはしむれば幸に私が當選したならば誠心誠意府民の權益を擁護し、府政の公正を期するに努力するのみといふ一言に盡きます(寫眞は韓萬熙氏)(同氏は朝鮮人側公職者元老株の一人、府協議を二期つとめた外更に京畿道評議員である。早く東京へ出て京華中學から專修大學を卒業、歸城後は朝鮮商事、漢城銀行等を經て現在は中央醸造株式會社の專務、當年三十六歳)

不動產競賣公告 京城地方法院

左記ノ不動產ヲ昭和六年五月廿二日午前十時競賣ニ附ス入札保證金ハ申出價ノ十分ノ一トス 右記外ニ同日競賣スベキモノ他ニ三十三件アリ

[illegible]

一、京城府錦町三丁目七十二番地ノ四 一、垈五十四坪四合 最低競賣價額金四千四百二十二圓
第一號 一、木造瓦葺平家建本家 壹棟 此建坪四坪五合 最低競賣價額金六百十六圓
第二號 一、木造瓦葺二階建店舖 壹棟 此建坪十七坪七合六勺 外二階坪十七坪七合六勺 附屬木造瓦葺平家建倉庫 壹棟 此建坪六坪六合
最低競賣價額金八百十圓 以上所有者 株式會社朝鮮殖產銀行 中立人 債務者 朴[illegible]
一、京城府[illegible]丁目三百二十七番地 一、垈二十六坪 一、木造瓦葺平家建本家 壹棟 此建坪十四坪五合 最低競賣價額金五百二十圓 中立人 共濟無盡株式會社 債務者 鄭[illegible]
一、京城府元町二丁目八十六番地 一、木造瓦葺二階建本家 壹棟

[illegible]

外科 レントゲン科 植村病院 院長醫學博士植村俊二 副院長松永信哉 京城永樂町二丁目 電本二七一〇病院用 二七九二自宅用

安田銀行 京城支店

牛乳値下 平山牧場(電光三三) 二デシ入(一合一勺) 金拾錢

社説

國際會議所總會

國際的に持つ重要性

米國大統領フーヴァー氏は去る四日、ワシントンにおける第六回國際商業會議所總會の開會式に臨み、軍備の縮小と世界的不景氣の打開とは、余人殊に抱負と納稅を擔ふ最大義務なる所を力說した。フーヴァー大統領の演說を叙んではじめて國際商業會議所總會が米國で開會中であることに氣づいたものも鮮少ではなからう、およそ、總多の國際會議中において、その重要性の極めて大なる割合に、世人の國際關心を刺戟するの少なきこと國際商業會議所總會のやうなのは他に余り類例はない、それほど此會議はヂミな會議であり、過去五回の會議が世界心理の動きに、相當の寄與支持力を擁つたに拘らず、今日迄に咲いた花の如く、國際聯盟の裏面には花々しき光彩を示さなかつた。世人の多くは、國際聯盟の存在を無視せざるまでも輕視し若くは無視せざるまでもこれを留意し、その國際商議におよぼす直接間接の努力を過小に見積るの傾向ありしは爭はれぬ事であるが、われ等はこの會議の性質が頗るヂミであつて、世人の眼を驚かすが如き粉飾を施さざるだけ、それだけ却つて實際の効果の偉大なるものありしを信ぜずにはをられぬ。國際商議の論法は實に此の如くであつたが然らば現在は如何、フーヴァー大統領の言を俟るまでもなく、世界的不景氣の打開に、最も有力なる發言をなし得るものは即ち此會議である、第六回國際商業總會が最も深大に世界の注意を喚起するに至れるはこれがために外ならない。

◇

國際聯盟に關係ある國は悉く國際商業會議所に加盟し居り、國際聯盟に加入せざる米國もまた國際商議の一員である點から見るも、國際商議は實に參加四十六箇國の會議所の會議所であり、更に正確に言へば各國經濟勢力の國際的機關である、而して國際商議以上の權威を有するものと稱するも過言ではない、國際商議は實に世界の經濟聯盟であり、而して國際聯盟の姉妹會議として國際經濟の紛擾的關係の原因を除去するために少からざる努力を拂ひ殊に關稅や二重課稅廢止等の氣運を促進したる功は頗る大なるものがある、現在、各國は、關稅の城壁を高くし、經濟的に國境なしの原理に背反するは世界經濟の常であるが、しかも各國は各自關稅障壁を高くしたが、主義上においては關稅障壁の有害無益なるを知り拔いてゐる。しかして世界的經濟復興は關稅の撤廢若しくは輕減、若しくは關稅休止が最も有効なる手段たるを知つてゐるのである。この國際經濟の過渡期において最も注意すべき點は今日の國際協調の擁護に外ならぬ。

◇

第六回總會における重なる議決は（一）商業障壁問題（二）關稅休戰問題（三）銀價安定問題（四）物價暴落問題（五）歐洲經濟聯盟案（六）農業恐慌問題等であるが、航空輸送問題、國際通信問題等も討議に上る等で、その問題の一つ一つは悉く各國民の經濟生活と直接の關係を有するものである。嚴格的に言へばこの會議は、不景氣を世界から驅逐すべき經濟的十字軍の先頭に立つものに外ならない、その研究若くは決議が直に各國の實際政治を動かさざるの故を以て輕視すべきでない。國際商議の權威的の役割は過去において大なるものありし以上に、今後はいよいよ大なるものあるとは明白である。これ、われ等が多大の期待を同會議に懸ける所以である。

鮮内高等、專門校の入學志願者漸減

◇—法專、高商だけは僅に增加　社會の活きた反映

本年度における朝鮮の各高等、專門學校入學志願者數べによると總計二千八百五十四人で、前年の三千百八人に比し百五十四人の減少を見てゐるが各校におけるこれが對比は

豫科　六年九百七十八人、五年千百二人で百二十四人減
醫專　六年五百三十八人、五年五百九十八人で六十人減
高農　六年二百二十一人、五年二百六十七人で四十六人減
高工　六年二百六十八人、五年二百八十一人で十三人減

となつてをり以上各校は何れも志願者の減少を見てゐるが、法專と高商のみは左の如く志願者數が增してゐる

法專　六年二百六十五人、五年二百四十五人で廿人增
高商　六年四百卅八人、五年四百十八人で二十人增

民國惱みの種—治外法權問題

大體論では困る　法律的解決の必要

【奉天】支那の國權回復運動の一つに治外法權撤廢問題といふのがある。明治の初期に日本も苦しんだ問題であるから、支那に對して同情と理解の持てる問題なのだが當時の日本のやり口と今日の支那の態度とは大分に違ふやうである

治外法權撤廢といふことは政治的に見れば國權回復運動の一部で新しい支那として當然やるべき仕事である。然し外國側から見ると政治問題としての大體論だけでは困る。どうしても法律問題として居留民の生命財産の安全を保障して貰はねばならぬ。それも目先きだけではいけない、近代的な司法制度を確立して、その制度の下に在留民が安心して生活してゆけるやうにして貰はねば困る。日英米等の主要國が撤廢主義や除外例を主張してゐるのはこの安心が得られないからである

ノルウェーとオランダ

二十四日の聯合通信によればノルウェーと中華民國との協定が二十三日の午後、南京で調印されたといふ事である。尤もこれは民國側で報じてゐるやうに治外法權の撤廢を無條件で承認したのではないつてはじめてノルウェーも撤廢するといふ——實は最惠國條款が含まれてゐるのである

同じく二十三日の午後、オランダと中華民國との間に協定が調印された。これは殆んど無條件で治外法權撤廢を承認し、兩國政府批准の上効力を發生すれば『在華オランダ人民は一律に中國法律の下に置かるべし』といふのである。

イギリスの態度

然し日、英、米等大國との交渉が難航してゐる以上、國民政府もあまり強氣がるわけにも行くまい

治外法權問題に關係のある國は二十三ヶ國である。然しイギリスアメリカ、フランス、ブラジルの四ヶ國とは未だ話がついてゐないこれ等の國とは個々別々に交渉を重ねてゐる。わが國も未解決國の一つであるが、國民政府側では日本のみは條約期限がきれたと主張してゐる

國民政府は交渉を打切り、一方的に臨時辦法の適用を強ふるやうな態度に出て居る。或はイギリスに治外法權の即時無條件撤廢の原則を承認せしめ、同時にイギリスの要求たる前記二項を事實上承認することになるのではないかともみられてゐる。

現在イギリスが最後的要求として強硬に主張してゐるのは左の二項である

一、上海租界を除外例とすること
二、上海、北平、天津、漢口、廣東の五ヶ所に特設さるべき各特別法院に外人法官を採用すること

日本の提案

日本は重光代理公使を歸朝させて目下外務省に於てこの問題の對策を審議してゐるらしい。支那側の即時撤廢論に對し、こちらの漸進主義を如何なる形で認めさせるか、いづれ近い内に今少しハッキリして來るであらう。

敘勳の御沙汰

紀久子女王殿下に

【東京電報】畏き邊りでは來る十二日鍋島侯爵子直泰氏に御降嫁の朝香宮紀久子女王殿下に對し皇族身位令の定むるところにより六日左の如く敘勳の御沙汰あつた

敘勳二等授寶冠章　紀久子女王

朝鮮農産品

値下損　三億圓突破

農林省では昭和五年度の農産物價格が前年度に比し如何なる程度の下落を示してゐるかを調査の結果朝鮮農家の自己消費を一括し次の如く十二億五千萬圓の多額に上ることを發表した（單位千圓）

品名	昭和四年	昭和五年
米	一、一六四、〔illegible〕	〔illegible〕
麥其他の食用農産物	〔illegible〕	〔illegible〕
果實	〔illegible〕	〔illegible〕
蔬菜	〔illegible〕	〔illegible〕
花卉及種苗	〔illegible〕	〔illegible〕
工藝作物	〔illegible〕	〔illegible〕
農産物	〔illegible〕	〔illegible〕
茶	〔illegible〕	〔illegible〕
綿作物	〔illegible〕	〔illegible〕
竹類、肥料用	〔illegible〕	〔illegible〕
養蠶	〔illegible〕	〔illegible〕
畜産	〔illegible〕	〔illegible〕
農産副業	〔illegible〕	〔illegible〕
合計	〔illegible〕	〔illegible〕

右を朝鮮の農産物價格について見るに、收穫の增減の割合、生産物の種類、産額等多少の差異はあるが、價格の騰落の常に内地に追隨せる點より見て値下りの比率を同程度と見なして、朝鮮における下落の程度を算出すれば米の約一億圓、畜産三千萬圓、自給肥料約二千八百萬圓、蠶繭一千二百萬圓、麥二千萬圓、副業生産品四百萬圓、その他の農産品一億一千九百萬圓計三億二千七百萬圓の値下損を示してゐる

品名	昭和四年	昭和五年
米	〔illegible〕	〔illegible〕
麥其他の農産物	〔illegible〕	〔illegible〕
畜産	〔illegible〕	〔illegible〕
養蠶	〔illegible〕	〔illegible〕
自給肥料	〔illegible〕	〔illegible〕
副業生産品	〔illegible〕	〔illegible〕
計	〔illegible〕	〔illegible〕

六年度の木材

林産課の觀測

山林部林産課では六年度の木材界に對し左の如く觀測を下してゐる五年中に在りては本府の林産收入においても材價の低落により、て豫想外の影響を受けて相當の減收を餘儀なくされたが、六年度においては内地の木材關係引上げ並に樺太材の伐採制限等により或は窮民救濟事業等における土木工事の勃興により材價においても漸次好調に轉じ、最近において約一割七分方の材價昂騰を來してゐる、この結果において朝鮮には未だそれほどの影響を來してはゐないけれどもやがては好轉の機運を醸成さるものと見てゐる、乃ち從來朝鮮材の脅威であつた樺太材、沿海州材並に米材の伐採制限或は關稅引上等により、朝鮮材の需要漸く増加するにいたり、且つ窮民救濟事業の施行と共に朝鮮の需要においても相當活況を呈することは明かであり、從つて材價の好轉は此の自然的傾向に從つて必然的に好轉することとであらうと期待してゐる

大阪鮮米在庫

四十三萬餘叺

【大阪電報】目下當地には朝鮮米在庫は凡て四十三萬六千叺に達し今時分の數量としては多過ぎてゐるが其の手持別は大體左の如く見られてゐる

多木十一萬五千叺、岩澤二萬五千石、小田二萬五千石、海惠内百石、岡米五千石、菅勝八千石永岡一萬、不二興業系統の五萬當用口凡そ十三萬石等

金電の送電許可

外金剛長箭迄延長へ

金剛山電鐵社では外金剛長箭、温井里およびその附近一帶に電燈電力を供給すべくかねて出願中の所この程許可となつたので近々前記各地に電燈をつけることゝなつたなほ、同社では長箭に別に四萬八千圓で火力發電所を設置し五〇キロワットを發電する筈（春川）

スタック大尉

ヘストン到着

【ヘストン五日發電】濠洲行飛行を一時中止したスタック大尉は五日聯喚コンスタンチノーブル發、十四時間無休飛行し午後八時十分當地に到着した

重金思想の復活に就て【二】

城大開校記念講演會における講演速記——

城大助教授　鈴木武雄

彼の十五世紀、十六世紀頃のヨーロッパの歴史を讀んだならば、誰でも氣がつきますことは、彼の文藝復興Renaissanceにしろ、又上の大發見にしても、この時代は非常に黄金の色彩を以て彩られて居つたといふことであります、それは、誰でも氣のつく文字通りの黄金時代であつた。

◇

有名なアメリカの冒險家のチヤーリー、チャップリンの黄金狂時代（Gold Rush）といふ映畫を見ましたが、黄金を求めて人々は山を越え、谷を越へ、アラスカの奧に陸々として出掛けて行く……丁度、その有樣が當時見られたのであります。

私共は見方によつては、彼の十字軍も、コロンブスのアメリカ發見も、更にそれに續く諸所の地理上の大發見も彼の驚嘆的な植民も、何れもその時代の西歐の社會の病的的な黄金熱（Gold Rush）と關係な關係があると考へられるのであります

◇

化學者の實驗室のレトルトの中であらゆるものから黄金が作られるといふ中世鍊金術の夢は醒めましたが、人々は黄金を求めて大洋を越へ、未開の新大陸に出で、地球の隅々迄を捜しかけまはつたのであります。

彼のマルコ・ボーロの旅行記の中に日本國には黄金が滿ち溢れて居るといふ——その記事がどれ程極東への旅行心をヨーロッパ人の心に煽り立てたであらうか、それは誰しも知る事實であります。コロンブスのジャマイカから送つた手紙の中には斯ういふ記事が書かれてゐるのであります。『金は實に驚くべきものである。それを有するものは彼の望む凡ゆるものを支配することが出來る。金に依つて人は靈魂を天國に到らしめることすら出來るのである』と——そのコロンブスが發見したアメリカからスペインに持ち歸つた物産について、後にアダム・スミスが彼の有名な『富國論』（Wealth of Nations）の中に示してゐるところによれば、『價値のあるものは唯若干の少さな裝飾品、綿花、その他の黄金製裝飾品および數俵の棉花であるに過ぎなかつた』がこのコロンブスの報告に基づいてスペイン政府がその新發見地經營をなした『唯一の動機は黄金發見の望みであつた』といふことを書いて居るのであります。

◇

この報後に齎された數俵の棉花がやがてはアメリカの最も重要な物産の一つとなり、後に發達した英國イギリス紡績工業の一大原料となり、産業革命後の英國における强大の世界的商品となつたといふことを思ひますならば、しかしてそれにも拘らず、當時スペインア政府が新大陸の領有を擬した動機は黄金にあつたといふことを思ひますならば、如何に當時の社會が病的に黄金を求めてをつたかといふことが想像するに餘りあるのであります。

◇

これは私が直接見た譯ではないが、當時スペインで作られた古い地圖を見ますと、今のアメリカ合衆國の西南部の最も農業的に肥沃な地方は全然顧みられずに、鑛業地方ばかりがマークされてゐる。如何に黄金の方が重要視されてをつたかといふことが想像するに餘りあるのであります。

◇

ヴェルナー、ゾムバルトは『近代資本主義』（Der moderne Kapitalismus）といふ有名な著書において、當時スペイン人が如何に新領地アメリカにおいて猛獸の餌食を漁るが如くに黄金を漁つたか傍神と思ひ浮かべうることが書いてございます。

さういふ征服時代の掠奪ばかりでなく、當時の植民政策……植民地の經營の方針といふものは、金銀貴金屬を出來るだけ多く取上げることが唯一の目標となつてをつたのであります。

歴史を見ますと、一五四五年以後イスパニアのガレオン船はメキシコ、ペルーから毎年三十萬磅の銀を持歸つて來たといふことであります。これが當時スペイン富國の最大原因であります。

また植民地が領有しなかつたイギリスとかオランダ、フランスとかいふ國々はこれを非常に羨んで……當時ガレオン船と呼んだものが本國に歸る途中大西洋上にこれを襲撃して奪ひ取つたといふやうなことをやつたのであります。

警察官と情操教育【三】

朝鮮總督府警察官講習所長　佐々木忠右衛門

第一回講習　本講習所は狹い地に建物が非常に多いので庭園に大小の建物が誠に少い。併て古樹があるが樹木が誠に少い。長時代に櫻樹を三四十本植られたが如何いたした事やら成育不良で現在數本殘つてゐるばかりである。その外古木一本位や櫻などが四五本あるに過ぎぬので出來得る限り地味に適した樹木を植ることにした。これが完備にはなほ二三年を要することゝ思ふが現に角構内を綠化することに意を致した。なほ適當の箇所にさゝやかではあるが花壇を設けて四季の花卉を移植し又は種子を播くことに致したのである、又花壇の適當の箇所には水槽を設け蓮とか金魚とかいふやうなものを飼育する施設をした生徒が授業の餘暇これ等の花卉の間に徘徊し得るのであるから休息と同時に少からず目を欲け心を和ぐることゝ思ふのである

第二講習所々歌作成　本講習所には從來所歌といふものがなかつた勿論朝鮮としては警察歌も缺けて居る。彼の一時頗く流行した國境警備の歌が警察歌のやうになつてゐるが之は國境警備の狀況の一端のみで朝鮮警察全體が織込まれてゐないのである。こんな理由に鑑み新に所歌を作成し歌詞は京城帝國大學佐藤教授をわずらはして作成し樂譜は陸軍戸山學校軍樂隊をわづらはし今正に練習中である、自分の觀察としては警察講習所生徒の組織をも組織したいと考へてゐるその他の施設　警察官講習所の生徒は朝鮮各道から選抜されて來る者で、その在所中は規律正しき寮生活をするのであるから、本所としても生徒の修養上、體育上遺憾なきを期してゐる。即ち所内に寄宿舍を設け一個一室で、生徒の健康の爲めに各種運動器具を備へ、又娯樂室を設けてこれが機に出來得る限り慰安の途を講じてゐるのである。

なほ新に採用して相當の成績を擧げるものは何れも精神方面を尊重し所生の修養上遺憾なきを期するものである。なほ講習所では衞生方面の指導によるは勿論、へ療養設備等による設備をなしてゐる、更に食堂の内部をめり替へ、常時看護一名を傭うて看護せしめて居る徒を出來得る限り保養せしむる爲めに健康を留意し、又病氣にかゝつた生徒には不斷の注意を拂つてゐる。

大體以上の如くであるが、新に人所してから退所する迄には或は慰安會を行ひ或は種々運動競技を行はしめるなど出來得る限り趣味を養ふことに努めてゐるのであるこれを要するに警察官の教養は單に智といふ方面のみでは事足るものではない。智的方面、情的方面等いづれも重要であるが目下の社會現象から考へると情的方面の教養が最も缺けて居る様に思ふ、しかしてこれが缺陷補塡は刻下の喫緊事のやうに考へられる情的方面の教養は斯く大切であるがその方法としては教室における教養では充分でなく寧ろ寄宿舍生活その他凡ゆる機會において之を養す必要があるやうに考へるのである。（完）

不況に焦る事は不可

支那の金本位制採用必要論

【ワシントン五日發電】國際商業會議所大會第二日の會議において米國大藏省長官メロン氏は財界は目下不況に惱んでゐるが終局においては見直す時が來るであらう、現在この經濟上の病氣に對し種々の對策が叫ばれてゐるが、形勢は徐々に好轉すべきもので、決して離々しき際立つた對策に依つて一時に好況を招來しようなどと企つべきものではない

と述べ、次いで會議の主要題目たる問題の討議に入り印度代表ヰマンキ氏は國際銀價對策會議開催の如く論じた

支那は銀價安定にのみ焦つてゐるが、寧ろ此の際支那が金本位制採用を力説し英國のコーツ氏は支那の金本位制採用必要論を述べ左

金剛電鐵決算

配當一割決定

金剛山電氣鐵道會社の決算はこの程終了したが、その成績は次の通りである

▲營業收入十九萬七百九十五圓▲同支出十八萬九百八十五圓▲差引益金四十六萬五千七百十六圓▲政府補助金四十六萬五千七百十六圓▲電力收入三十八萬一千三百三十九圓▲同支出三十八萬一千三百三十九圓▲差引益金二十二萬五千七百二十一圓

右に依り年一割に當る配當をなすこととなつた、當期における鐵道建設費は四十二萬六千九百九十二圓で、主なる工事は金剛口鐵間新設工事及其他の改良工事等である

穀物運賃低下

關門阪神行

鐵道局では鎭南浦、仁川群山木浦及馬山各驛を經由する關門行穀物運賃を左の如く低下改正した

▲鎭南浦經由　關門阪神行とも百瓩につき五十二錢
▲仁川經由　各四十九錢
▲群山經由　各六十錢
▲木浦經由　各五十九錢
▲馬山經由　各四十一錢

◇株式◇

大株短期引跡

大新　五十三圓丁（不變）
鐘新　七十一圓五（十錢高）
日産　二十圓五（不變）
東新　百十九圓二（廿錢高）

◇期米◇

各地期米後場止

下關一八、五七▲桑名十一番一八、七四八十二番不申▲名古屋一八、二九▲金澤一七、二▲熊本一七、二九

▲大阪後場寄限月八十九錢（不變）

仁川穀物出入（六日）

移出	籾	七〇五
	籾	八四六
	白米	九〇〇
	玄米	七〇〇
	大豆	五〇〇
移入	白米	三三〇〇
	玄米	五九五〇
	大豆	一〇一
		二一八二

群山廻米報（六日）

倉庫	玄米	一、七五五六
	白米	七〇〇〇
積出	玄米	五、四四〇〇
	白米	
本日	玄米	三三〇〇
合計		七、五二〇〇

青春裸体ロマンス

妙齢の女性を素裸にする。思ふまゝの姿態をさせる

こうした畫家とモデル女に許る興味あるローマンスの數々！

■裸女の嬌笑　變態男を走らす（鴨下晁湖）
■美しい肉體に櫻の花が一面に　滿洲お貞の刺青（鈴木朱雀）
■衣服を透かして見る肉體の魅力　男裝のモデル女（足立源一郎）
■ガラス張りの天井で躍る裸女　下から仰ぐ裸體美（水島爾保布）
■脚線美以上の魅惑的美！　青春乳房魅惑志（日名子實三）

（新設科學講座）
◉殺人魔術と迷信　これは理論でない！興味の讀物である。恐怖戰慄の史話奇聞として讀者に紹介の勞をとるのである…（畑耕一）

妖奇小品集
▲女の生首（岡榮一郎）
▲白い粉末（北村壽夫）
▲妹の溺死體（安成二郎）
▲貞操を賭ける女（乾信一郎）
▲足が第一（菊田一郎）
▲眞僞不保證（眞野律太）

都會の荊棘（大好評長篇）……谷崎精二

持つたが因果のピストル强盜！
▲底拔雨　清水定吉（今村恣道軒）
「定吉御用だ」組付いて來た小川巡査「エ、なまいきなことしやがるな」ドンズドンドン！ピストルが激しくなる……

◉遺骨の笑ふ日（日露大戰秘談）……大倉桃郎
◉稻妻お光白浪行狀記　楢八光雄
◉綺入り、吉原十二刻　伯家鼠魚
◉魔都上海の艷賊（ピリピンの思）　米村耿二

誘惑ナンセンス
第一景　◉停車場の送り狼
第二景　◉大評判！町内の只後家
第三景　◉アナ怨めしの寫眞機
第四景　◉美しき老妓と童貞
第五景　◉女給渡世・裏の裏

要心第一！
▲護符に涙あり（スポーツモデル小說！）サトーハチロー
血て血を洗ふ戀の道行！
▲お花友次郎

▲百%退屈帳（正岡蓉）
▲三島の姐御（水木京太）
▲脚線美時代（漫家ぎん丹）
▲怪異お岩（鈴阪丈郎）
有ゆる内容のホンの一端！此他まだ〳〵澤山！

淡路呼潮先生大鶴傑作！

六月號　講談雜誌　三十錢
◉價三十錢（送料三錢）
東京市小石川　博文館（振替東京二四〇）

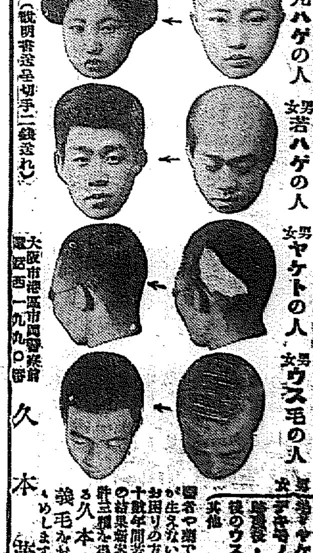

新案特許　はげかくし義毛
婦人あるべき處に毛ふき方
男丸ハゲの人　女若ハゲの人
男女ヤケトの人　男女ウス毛の人
男女頭頂のハゲ・丸ハゲ、カスラ・眉ヤケト若ハゲノ後のウス毛其他
醫者や薬で毛が生えないでお困りの方に十數年間苦心の結果新案特許を得た久本式義毛をおすゝめします
（説明書送呈切手二錢送れ）
大阪市港區市岡警察前通西一丁目九九〇番　久本茂

夏服市價ノ半額提供
地方御註文ニハ身長、胸及ビ胴ノ寸法御記入ノ事安心シテ買ヘル先進製作品責任付キ目録進呈
紺毛セル折襟上衣　黑上衣　金四圓
（金三圓五十錢ヨリ金五圓金七圓金九圓ノ各種アリ）
◉霜降アルパカ（折襟、詰襟）白ズボン金四圓
純毛セル上下、純毛セル洋服（金三圓）
白ボンチ上下一組金四圓ト金五圓
◉日紋ヂヨツキ金一圓
大阪中之島　大阪洋服學校
洋服裁斷講義錄

（諸外國製）

先づ健康の要具
フローラブラシ
自己美容
体育界の権威
醫學博士木下東作先生推奬
健康增進肉体美化
身体摩擦用不老ブラシには
A（ヤワラカ）
B（ナカカド）
C（カタイ）
の三種が皮膚の強弱により適宜御選定願われます
全國有名百貨店、化粧品店にあり
定價　貳五拾錢
一個で一生
大阪齋藤橋　本舗　小森商店

一個で一生
至上至廉の
瑞西最高震動不感
フオチス腕時計は極めて正確堅牢一個で有に一生の御愛用に堪え而も形狀サッ爽たり……
FORTIS
フオチス腕時計
只今賣出中
御買求め毎に粗景品呈上
全國有名時計店に販賣
大阪　村木商店

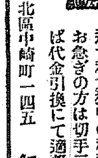

月やく
おろし妙藥あり。御安心あれ、人知れず御心配の方は無効藥に迷はず今スグ閉止月數を書き三錢切手入れて御手紙下さい。秘密に、然も身體に害なく安全確實に流下の目的を達す私方獨特の秘藥をお知らせします。お急ぎの方は切手三十錢送料として封入御申込あれば代金引換にて通藥密送す。
大阪市北區中崎町一四五　矢田みつゑ

何ト云テモりん病ニ八
十日藥
飛放レタキ、メデ賣レル
五淋白濁一瓶斷根
定價　金貳圓　金參圓　金五圓　金拾圓
大阪市東區内淡路町二丁目
賣捌本舗　隈田春日堂大藥房
電話東三三六四番
振替大阪四一三〇番
内地海外到る處有名藥局藥店に販賣す

各地の選擧展望

定員出動 戰線緊張す
朝鮮人側の結束遂に敗れ ◇一足並揃はず

移鮮北市、小野文吉、服部和正、服部郁二郎諸氏の候補辭退における古つはものが轡を並べて出馬したことによつて元山の選擧界は一時異常な緊張を示し各候補者は自派地盤の維持に努むる一方敵地盤の切り崩しに腐心しつゝあつたがその後一名の出馬者なく剩す處僅に二週間となつた今日なほ定員に一名の不足を示してゐる狀態にて再び元の平穩無事に歸し漸く戸別訪問が行はれてゐる程度に過ぎなかつた處五日に至り加藤議氏いよく匆々飾を降り立候補を決意六日届出をなし候補者方面の有權者を地盤に選擧運動の人となつたこれで內地人十五名朝鮮人十二名計二十七名の定員數に漸く達し選擧界は再びいろめき立つた。而かねて噂に上つてゐた川澄清太郎氏も有志の勸誘により立候補を決意したと傳へられるに至りいよく開戰迄には二三名の新顏を見て猛烈な選戰が豫想される、內地人側選擧界が漸くいろめき立ちたるに反し朝鮮人側ではすでに最初豫想せる十名の立候補者より二名を增し十二名となつてゐるので選擧運動は猛烈を極め最初の結束もこれが爲め足並そろはず各候補共個人個となつて猛烈な競爭を續けてゐる（元山）

戰機正に熟す
密陽の逐鹿戰況

十二名の定員に對し十五名の立候補者を以て將に白熱戰に入らんとする密陽面協議員選擧戰は□□より密陽面協議員の平川正臣氏が郡守および郡務主任の承諾を得て立候補すると傳へられ又一方より下馬評に上つてゐた中村元生氏が有志から推されて出馬する事に決定したのでこれで定員を超過する事となり、なほ讓朝方面から內地側一、二名立候補するであらうから結局豫想通り七名は落選の憂き目を見る人が出來る事になる

◇北村駿氏　眞先きに名乘りを上げ說題や×伸賢とみられてゐたが選擧戰□氏の出馬により地盤を殺職からくつがへされて相當苦戰に陷つてゐる模樣

◇見友地殿氏　新任密陽邑長と同期であり李昌氏を密陽邑長に擬けるについては相當苦心を拂つてゐるから今度の選擧には是非でも當選したいであらう、國山縣人役後があり、隱れたる有力な運動員がある模樣だから當選確實

◇西澤雅延氏　前三番と同じく城內を地盤として出馬したのであるが氏の背後には最も有力なる財團の二大勢力が活動してゐるから常選擧候補者の一人に數へられてゐる

◇中村元生氏　密陽地方法院支廳の下に强硬運動をしてゐる密陽在住は餘り古くはないが人物識見の三門里から推されてゐる、三十七八票の地盤から一人也つとすれば睡てゐても當選確實ひないが城內、隣闘方面から多少蠶食される虞れがある、然し何れにしても內地人側における最高點者選は十目の見る所

◇平山武臣氏　密陽郡守の出納役であるから法規上からいへば立候補取て差支ない模樣であるが世間の上から見て多少の評色がないでもないらしいが無論當選すれば郡職を辭めるであらうが一般からは余り好感を以て迎へられてゐない樣に聞く朝鮮人側は十二名の立候補者が互に入り亂れて混戰してゐるので、今にはかに豫斷すべきを許さぬが、林排新氏、吳仁湜氏、義泰七氏などは先づ無難とされてゐる、泣いても笑ふても二週間の後に迫つてゐる（密陽）

永登浦は未曾有の混戰
俄然立候補の亂立

永登浦面協議員選擧界は俄然立候補者の亂立狀態となり未曾有の大混戰を豫想されるに至つた、すなはちすでに立候補の屆出をしたものに

山中巳之助（前）大川熊八（元）村田源一（元）山崎末次郎（元）金泰集（前）崔俊水（前）鄭寅煥（新）

の七氏ありこの外に出馬確實とされるものに

手賀常五郎（新）名井貞亮（前）竹原初藏（前）金爾隣（新）鄭文燮（新）洪仁學（新）

の六氏がありいづれも今明日の中それぐ屆出をなすと共に戰線に起つべく中には密かに運行的運動に着手してゐるものもあるやうだから猛烈混亂化を展開するだらうしかしてこの顏觸れで定員十名に對し超過すること三名更に增加するものと見られ□ふべき形勢として興味は深まつて行く（永登浦）

公州

その後公州邑議員は二日外山寅吉衞門氏立候補を宣して十二名となつたが、面議長小林氏は出馬を見合せた、その他道評議員および面議員の大西、中畑兩氏も此度は出馬せぬ樣子だがその他の面議員は全部出馬の見込で新に早川分吉、水島および杉崎延輔氏又杉岡武七氏の外小森健一氏等の呼び聲も高く其他二、三の立候補希望者もある模樣、また朝鮮人側では金明淳氏の出馬は先づ間違ひなくその外前面議の徐鳳煥、吳度運氏等の呼び聲もあるが、先づ朝鮮人側の此

選擧場裡閑散
初めの勢ひ何處へやら まだ定員に不足

平壤

平壤府會議員選擧戰は去る月廿八日の天長節に出しで卅日夜から一日、二日にかけての平壤神社春季大祭、月末から月初めにかけての櫻花爛開といふ有樣で全府民が天長節お祭り氣分と花見と外出多く各候補者および運動員も全く手の附けやうがなく何れも選擧運動投げ出しの有樣であるが五日前投票の出馬は、開票ひなしと見られ來る十日頃迄には全部出揃を揃へて最初の候補補者として誕生の公州市民に其揃賞を論へ今後殊外の白熱戰を演ずる事となるであらう

仁川

四月迄の仁川府會議員立候補者は朝鮮人側六名內地人側一人のところ、五日午後前府會議員李義明氏の正式屆出により朝鮮人側は漸次白熱化して來たこれに反し內地人側は二日正式屆出をなした瀨田三郎氏のみでいさゝか物足りない感があるが、下馬評にのぼる候補者の大部分を占める仁川公職者會役員諸氏の勤靜から察してこゝ數日中には出揃ふものとみられてゐるであつたが五日朝來の烈風に漸く夕刻からの降雨で櫻花も全く散り落櫻となつたので六日より俄然各候補者および運動員は猛運動を開始しいよく火花散る猛運動を見んとしてゐる

安州

安州邑會議員選擧戰は本月に入つて俄然活氣を呈し十二名の定員に對し去る三十七名の立候補者を見てゐるが更に一、二名の立候補を見んと傳へられ內地人二十三名、朝鮮人二百九名、計二百三十二名に對する猛烈な選擧運動を展開して投票さるゝ鑄で不安なる狀態にあるが去る尚定員に達せざる事三名でいさゝか氣拔けの態で選擧戰裡頗る閑散といふ體である（安州）

全州邑議員選擧戰は市民會長久永麟一氏が立候補のトップを切り引き續き富田、大坪、加勢、松木、古屋野上野の諸氏立候補して內地人八人となり朝鮮人側からは徐廷禧、崔鍾煥、柳直養の三氏出馬し定員十四名に對したちまち十一人となり頗る盛觀を豫想されたが、その後立選されといふ感からか又容易に積極的に公式に名乘り出づるものなく未だに定員に達せざる事三名でいささか氣拔けの態で選擧戰裡頗る閑散といふ體である（全州）

▲金汝湧氏　北門里、酒釀業、四十八歲
▲金相彩氏　相盟里、農業、四十一歲
▲金發弼氏　新陽里、農業、四十二歲
▲金東奎氏　貴禾里、金貸業、三十二歲
▲李濟韶氏　建仁里、新聞記者、四十五歲
▲久田茂謀氏、建仁里、貿易商、雜貨商四十七歲
▲松岡俊一氏、建仁里、スタンダード石油取次店、四十八歲
▲崔元極氏、西山里、農業、三十歲
▲李東百氏、建仁里、農業、廿九歲
▲金東奎氏、建仁里、醫師、四十八歲
▲尹植氏、新梧里、石油商、三十八才
▲金永湧氏、新梧里、布木商、五十三才
▲李茂永氏、新梧里、布木商四十一歲
▲崔從詠氏、鳳陽里、農業五十歲
▲金昌沙氏、金城里、農業、四十三歲

忠清北道
合併說は出多羅目だ
そんな事は斷じてない…… 陳情委員歸來談

大忠北建設期成會陳情委員安東正宮本政藏、川島田二郞、申昌休、李東朗五氏は陳情委員會の決議により去る三日上城して兒玉政務總監、今村內務局長に面會し五日歸清したがその報告會を五日午後七時から公會堂において開催した委員一行を鳥致院に出迎へた記者に對し忠北綜合中においてつぎの如く語る、

四日本府において今村局長に會見し道廳移轉說上に報じられた水田司計課長の談中新道廳設置の方針である三大整理の一として忠南北合併の記事により忠北道民は非常なる恐慌を感じ淸州市民はこれがため家業も手につかずその結果市民大會を開催しわれくく五名が代表として上城陳情する運となつた旨を述べたは、知事を通して電話、電報により說明すれば事實に安んずるやうとのことであつたが實は大正十四年にもあるヒントを與へられまた一昨年も新聞紙上に現はれて物議に上つたこともあり更に今回の報に接したのである、道民もかく屢々不安におそはれその都につく能はざるは頗る遺憾であるからその不安の根元を除去するため道長は大忠北建設を企圖することゝなりこれには是非とも當局の御配慮を煩はさねばならないのであつて、道からも道に道區域擴張につき忠南燕岐郡江原道寧越郡を忠北に編入して道經濟の均衡を圖るべく建議されたことを以て財政の上から見ても地方郡とも交通經濟の上から見てそれが妥當であり兩道の要望でもあるのであると大忠北建設の要望を具陳し更に忠南北合併說につき當局の意圖につき問へば今村局長は

道區域變更はなかくの難事であつて獨り忠北のみこれを行ふわけにはゆかない、やるとなれば全道にわたることゝなるので實行困難である、忠南北合併說は全く無根の浮說である、水田司計課長は決してかくのごとき談話をしたことはなく要するに新聞記者の自問自答にして、新聞記者はそれがため斷筆をして

忠州も反對

道廳の移轉を打つ激論の忠北の天地を震動してゐる忠南北合併問題に關し淸州郡民は勿論忠州郡民もこれには反對方針を樹てゝ一躍大忠北建設運動をなしてゐるこれにつき秋山忠州邑長は總督をはじめ政務總監、內務局長財務局長に左の如き電文を飛ばす

「我が忠州市民は忠南北合併に反對す、極力阻止方希望あれ」

忠州公職者一同

「忠清南北合併の內議ある由にて依て本府當局に出せる電文探納を願ふ」

と本府當局に出せる電文とを發表した（忠州）

ある、たほ忠南道廳移轉につき本府當局が公州をもつて永遠に道の所在地であると言明したことはなくその旨を同地方有志の取り傳へてゐたところで本府の取つた態度は終始一貫してその場限りの無責任な態度を敢してとらない、總督、總監、政務總監は決して道の合併を行はないことを斷言する、と明決に答へられ更に兒玉總監としては邦明の要なし、事實無根合併說は全くの浮說にして不府の旨を早く市民に傳へて安堵するやう

と極めて打とけた態度をもつて答へられた（淸州）

傍ら兒玉政務總監に面談すべく上府した淸州市民選出の陳情委員山鳥田二郞外五氏に對し激勵の電報を打つて、淸州市民の努力に對し感謝の意を表した（忠州）

慶尚南道
金海の横暴に小作人泣く
中間で搾取した上 小作權まで奪ふ

金海郡大渚面樹浦里蔡氏外五名は五日午前十時頃慶南道産業部長および市之津小作官を訪問し小作權回復の哀願をした理由は大邱府慶町李青南氏の所有土地約八百斗落の小作人四十四戸その家族二百余名はこれが小作によつて生活をしてゐるものであるが昨年より改定された管理者李允明外三名は地主に納める五百石以外に百石余りの中間搾取をなす外前例のなきワラ五萬余束を搾取してゐるのに最近は小作權まで奪ひ取るのでこれでは生活の根據を奪はれると最後の一策として道當局に哀願したのである（釜山）

指導學校指定

慶南學務課では普通學校卒業生を指導して各面の中堅青年を養成すると同時に理想的農村を建設すべく、昨年から道內十ケ郡に十校を指定してこれが指導にあたらせることゝなつたが本年度は更に左の十一校を指定して目的達成に努めることになつた。なほ近く七校前年度の指導成績打合會を開催する由（釜山）

晋州郡井村、泗川郡泗南、統營郡巨濟、南海郡昌善、密陽郡三浪津、東萊郡鼎冠、昌寧郡靈山、河東郡良甫、咸安郡漆原、梁山郡上北

自動車協會公認さる

慶南自動車協會は大正十年四月十五日三十六名の會員を以て組織され以來數回に亘つて道當局に公認の申請をしたるも當局はその必要を認めずとて認可となし、ず今日に至つたが本道の交通は著しき發達を示しその數において兼合なる

進永に農倉建設

慶南道農業倉庫は道農會において道金融組合の米産地たる進永に建設の事となり目下着々準備中であるが地方民においても大いに歡迎し敷地および建設費等に關し相當の寄附金を募集する事になりすでに所要額も取纏りたるを以て近く實現の運びに至る模樣であるが、敷地約五百坪、建坪百坪工事豫算約一萬五千圓の見込であると（釜山）

北部五郡 產業品評會

十月廿五日から開催

去る二日忠北々部五郡々守は忠北の醸泉地水安堡に集合の上今秋十月二十五日より八日まで四日間開催さるゝべき忠淸北道北部五郡聯合產業品評會に關し種々打合をする所があつたが同日附議せる事項は左の如くである（忠州）

▲係員選定に關する件▲豫算編成に關する件▲出品數に關する件▲會長副會長推薦に關する件

見渡す限り 紫雲英の花

慶尚北道知事

密陽郡當局が數年前から綠肥獎勵し爲め紫雲英の栽培に力を注ぎ年を逐ふて漸次普及されて來たが密陽水利組合地域內の上南面鳳林里の如き數十町步に亘る田の面は見渡す限り一面に紫雲英の花が見事に咲き亂れて美しさはたとへ樣もなく極樂淨土もかくやと思はれるがやがては刈とられて人間の飼料たる米の肥料として最も有効に利用されるのである。慶尚南知事は去る正午着密、直ちに上南面、下南面初同面における紫雲英、ベッチ等の繁茂ぶりを觀察して邑內に向つた（密陽）

忠北道合併問題報告（五日淸州邑會で）

忠清南道
甲種合格 百十名
徴兵檢査終る

忠淸南北、全羅南北四道本年度壯丁の徴兵檢査は一日より四日間大田第三十大隊將校集會所において執行官松田大佐により施行されたが受檢者は三百二十七名（甲種合格九七、第一乙四六、第二乙八一、丙種八七、丁種一六）でこれに現役志願者二十名中三名の合格者を出ししかも陸軍工科學校に四名と海軍志願二名に合格せるなど非常なる好成績を擧げ昨年に比し良好を示してゐる（大田）

愛國の母公開

愛國婦人會大田委員部では婦人會開始着與村五百子傳『愛國の母』映畫を九十兩日公表（晝は學生、夜は一般）大田座に開催する（大田）

部落養蠶組合

忠淸南道では農村經濟困窮の收入增加と一は蠶糸業不況の惡運に鑑み各郡に蠶業機關の徹底を期すべく地方費補に郡農會より補助を交給して部落養蠶組合を設置し蠶業の合理化に邁進しつゝあり相當好成績を擧げてゐるが大田郡にては山內面二沙里に既設組合あり春秋蠶種掃立枚數八十枚以上を有してゐるが本年

敬老會總會

來る二十四日開催

大田敬老會では五日午後二時から大田金融組合樓上に役員會を開催し種々協議を重ねたが敬老會に高齡者の慰安會を來る二十四日正午より府營葉櫻茂る龍頭山東川遊園に於て開催する事に決した。當日は十時頃より高齡者および會員の自動車輸送を開始し總會後幼稚園兒、小學校兒童の遊戲、餘興運動競技などの餘興もあるに決した（大田）

公州の愛護週間

公州邑主催社會事業協會忠南道支部後援のもとに五日から十一日まで乳幼兒を中心に兒童の保護觀念を高揚せしめんと左の通り行事を行ふ（公州）

▲五日兒童愛護宣傳講演會高等

咸鏡南道
獨身者の佛 やつと浮び上る
簡易生命保險の 支拂の途開かれ

簡易生命保險加入者が戸籍上全くの獨身者となつてゐて死亡した曉に合規行の法規による限定相續を成すにあらざる限り見舞簡易保險法にはかゝる保險金の支拂の途がないことになつてゐる爲め問題となつてゐた故元山商工會議所員適慶民平氏の保險金はその後山本遞信局長の手で考究中のところ去る五日、元山局に大要左の如き合理的な支拂の途が講ぜられた旨通知があつた簡易保險加入者にして戸籍上全くの獨身者が死亡したる場合においては同一戸籍にあらざる者といへども兄弟姉妹の證明あれば適當な保證人を立てゝ支拂ひ得る

これによつて見れば前記故適慶民の保險金は同氏實弟渡邊昇平氏證明人となり實會議所理事保證人となつて支拂はれることになる模樣であるがこの旨會議所へも通知があつた、なほこの解決により目下適慶民と同樣の問題が遞信局には數件ある由なるが何れも前記同樣の理由で解決さるべくこれで佛も浮かばれるといふものである（元山）

江景の愛兒デー

江景邑主催兒童愛護デーは邑事務所では各市內交通の自動車、扶餘陸出縣の定期自動車にそれぐく宣言に愛護デーの宣傳を帖付し小學校では午後二時から五年生男女生徒は久光川邊の兩先生に引率せられ太鼓と共に宣傳歌を高唱しつゝ行列勇ましく市內をねり廻つた

江景商校修學旅行

江景商業校五年生三十名は二週間の豫定で內地京阪地方東京、日光まで見學のため茂田教諭引率の許に引率され五日出發した（江景）

天華來る

京城を打ちあげた天華一行は五日から元山遊覽館で蓋開けをしたが非常な人氣を集め初日當夜から大入り滿員の盛況である（元山）

酒豪泥棒

去る三月二十四日元山府內城里町後藤徳太郎方留守宅に忍び込み臺所にあつた白鶴一升をペロリと平らげた上洋服十五着と衣類數點を盗み安邊で捕かんとしたところを安邊署で逮捕された（元山）

去る三月二十四日元山郡務所を出たばかりの江原道春川生れ住所不定張春國（二）は

京畿道
府制實施 開城記念博物館
十月の記念日までに竣工 寄附金は全部集る

開城府々制實施記念博物館の建設に關しては規定の通り建設費中二萬八千圓は府民の寄付金にまちその後着々進行し左記の通り豫定の募集を終つたのでいよく博物館建設の運びとなりさきに府が本府に依賴して居た設計書も近く出來上る見込で十月一日の府制實施記念日までには是非とも竣功せしめ同日を期し開館したいと意氣込んでゐるこの不況に際し斯くも多額の金員を少人數をもつて即座に寄付の申出のあつたのは流石は新興に輝ゆる開城府である。寄付者の氏名は左の如し（開城）

▲一萬圓三井物產會社▲一千五百圓宛金正浩、金元培▲一千圓宛孔聖學、崔善益、林漢璜、李熙英、林漢組、朴鳳祖▲

德源の大金鑛
試掘の結果 頗る有望

咸南德源郡豐下面上德里に大金鑛が發見され目下蔚灤の柳洪成氏の手で資金一萬數千圓を投じ人夫百余名を使用して採掘中であるが同金鑛は今から十年前すでに發見され一度內地人の手によつて採掘されたことがありその後資金の關係で廢鑛となつてゐたのを前記柳氏が昨年末總督府に申請し試掘の結果有望なる新鑛脈を發見し大々的に採掘を開始するに至つたものでその鑛區は實に九十六萬五千余坪といふ厖大なものであると（元山）

仁川の愛護週間

當年の節句を期して全國一齊にひらかれた乳幼兒愛護週間の當日仁川記念幼稚園では同園內において園兒の樂しい集ひと有意義な母の會とを催したが九日には子供の會として松林里水源地に遠足を試みこの記念すべき愛護週間を意義づける事となつてゐる（仁川）

豫行競射會

大日本弓道會師範矢兒氏來鮮を機に同會京城支部主催となり府內フランス敎會道場にて九、十兩日競射會を催すので水原弓道會からもこれに參加優勝の榮を贏はんと張平、松永賞來、古賀、市川、齋地の諸氏を初めその他會員等は毎日水原神社境內道場にて猛烈なる豫行競射會を催してゐる（水原）

仁川軟野團組織

今回國際通運、朝鮮郵船、朝鮮鐵道、仁川の野球部が相寄り各部を打つて一團とする仁川實業軟式野球部が組織され七日から十五日まで仁川グラウンドにおいて第一回リーグ戰を行ふ事となつた（仁川）

華虹鶴の觀桃會

鶴酒釀造元華虹鶴釀造元水原酒造株式會社では社長南木爲一氏の經營にかゝる果樹園の桃花は今を盛りと咲亂れてゐる。四日午後一時より民間有志六十名を招待し清宴を張つた（水原）

水原神社春季祭典

水原神社では四、五兩日宮崎社掌の手にて嚴かに春季祭典を執行した、當日は多數の參拜があつた（水原）

全羅北道
守山管理者 辭意を漏す

全州學校組合昭和六年度豫算査定の組合會議は四日午後一時より本務室にて開催され評議員守山管理者は果然四月廿五日納期の戸別割告知書も未だ發し得ざる理由を說明しこれに對しては充分なる責任を負ふといふ重大な決意を見せて說明し會議は大過なく終了したが管理者のこの決意に對し側近者に洩らした所によれば『邑會議員選擧を終り辭職する積りである』との事で傳へられる所によれば四日江原郡守手元まで辭表提出した由で村邑副長も無論進退を共にするものと見られてゐる（全州）

花札の新稅

賦稅、花札の新稅ナンセンス は或はこれを好機に利用した安賣やら或は持品のほんとうの投げ賣やら到る所の店々で賣出したが、裡里榮町四丁目の大阪屋は目下主人が公金費消の爲に差押へとなつてをり在店の花札の稅のみで三十何圓といふ金高に上ぼり面事務所ではこれを競賣するか、或は廢棄するか、廢棄すれば公金塡補がそれだけ減りきりとて新稅は出すところが無い爭といふナンセンスも生じて居た。（全州）

盆栽陳列會

全州盆栽同好會では一日午前十時より公會堂にて盆栽陳列會を催したが、五味

全州野球事業計畫

全州體育協會野球部にては四日午後五時より府廳局俱樂部にて役員會を開催し本年度の事業計畫を協議したが

一、湖南リーグ戰には全州として光州、群山は全州に迎へ、木浦、裡里、大田には遠征の豫定

一、オール全州軍マネージャー及び選手推選

一、五月末の府郡對抗戰出場チームは、全州學校支局、競技俱樂部、道友俱樂部のリーグ戰の結果による優勝者を出場せしめる

一、五月二十日より全州各團體對抗野球軟式球優勝旗爭奪戰を開催する

等その他二三件を決議し同八時散會（全州）

平山、田菊、芦ヶ里、河原、久保宮原、諸氏の逸品の出品あり頗る盛會であつた（全州）

專賣軍捷つ

新陳を迎へた全州專賣支局對高普野球戰を二日午後三時より高普グラウンドにて開催したが十四對七の大スコアで全專勝ち案外呆ッ氣ない試合だつた（全州）

全羅南道
畑作の改良增殖
本府の計畫に順應して 今年度から實施

全羅南道では畑作改良の必要を痛感し昨年來これが計畫を樹立したが今回之を修正して本府の畑作改良增殖計畫に順應して昭和六年から十七年までの十二ヶ年計畫とし本府補助により係技術員を各郡に增員してその徹底を期することゝなつた、畑作改良の對照となるべき作物は大麥小麥裸麥大豆粟でその計畫完成後に於ける作付反別增加は

作物名	完成後における豫定作付反別	增加步合
大麥	一九四四〇五	一割
小麥	五二〇、八七	二割
裸麥	五〇〇四三	一割
大豆	四六、四八八	
粟	八〇、八九	

にて反收量の增加も大豆に二割、その他五割增と見てゐる。又昭和十七年本計畫完成の曉における畑作總生産額を推算すれば大麥九十五萬一千石、小麥十萬一千石、裸麥七萬三千石、大豆六萬石、粟十六萬五千石となり、この價格は約一千三百餘萬圓の巨額である、然して道はその內容を印刷して各郡に配付し郡はそれに準じ各自郡に適當せる計畫を立て徹底を期する事になつてゐる（光州）

一、作付反別の擴張
イ、麥類作付反別の擴張
ロ、大豆作付反別の擴張
ハ、栗作付反別の擴張
二、優良品種の育成並に增殖
イ、麥優良品種普及計畫
ロ、大豆優良品種及計畫
ハ、粟優良品種普及計畫
三、優良品種の普及
四、栽培法の改善
イ、指導圃の設置
ロ、畑作改良耕作組合の組織
ハ、講習會講話會の開催
ニ、品評會競作會等の開催
ホ、施肥の增加
五、專任職員の設置

大興電氣改稱

大興電氣會社は從來榮山浦支店として昭和七年本計畫完成の曉には大典に大郎において定時總會の時雨記支店を稱州郡支店と改名の原案を満場一致可決した、之は各郡公營の所在地である稱州面に支店を新築する樹期である事は明らかである

のであると（光州）

光州校のお節句

光州小學校では五日の節句に際し各學級生徒の手工共同製作で鯉や鯱や色とりぐの鯉大なるものは四間半以上のものもあり約二十尾を校庭に吊りて構ばし内に兒童を集め端午節句につきての講話をなし十時から校庭において小運動會を開催正午終了した（光州）

平安北道
中等學校野球聯盟

六月廿一日から

今春大興通信部の斡旋で初めて組織した新義州中等學校商業學校安東中學校の國境中等學校野球聯盟第一回春季リーグ戰は六月廿、廿一の兩日行はれることになつたが漸く國境中等學校の野球熱が旺盛となり中堅選手が養成されつゝある折柄ファンは國境野球界のために大きな期待をかけてゐる（新義州）

統軍亭の櫻 今が見頃

義州統軍亭の櫻は十日ごろが見ごろと豫想されてゐたが先日の降雨につゞいての暖氣にて二三日前か

光州署射擊會

光州署では四日午前八時より柳林敏の射擊場において道警察部佐野巡査部長の監視の下に優勝射擊を行つたその成績は左の如し（光州）

▲一等三九　一村秀一▲二等三八　緖木武雄▲三等三六吉田光夫▲四等三五西川正三▲五等三五江口卯平太

兒童健康相談所大繁昌

朝鮮社會事業協會全南支部の事業として兒童健康相談所を全羅南道商品陳列所樓上に開設し五日から十一日まで午後一時半から三時半まで二時間診察に從事し以後は每週一回土曜午後一時半から三時半まで診療に從事する然して兒童の年齡は十歲未滿で主任醫師は道衞生課の金商德氏診察は無料である兒童愛護週間の第一日の五日は定刻前已に可愛い坊ちやん孃ちやんで一ぱいで金醫師や看護婦の看護婦さん達で病狀の聽取に忙しい。阿部社會主事、吉岡衞生課長や南鮮地方課長なども臨席し視察に出席され第一日は多人數の乳幼兒の診察をなして最も和氣藹に終了した阿部社會主事はその趣旨につき左の如く語つた

滿洲
拳銃を突きつけて
大金を强奪

四月午後十時半頃安東縣市場通り九丁目三番地支那人永盛恭主李惠卿(□)方に二名の支那人が客を裝ひ侵入し矢庭に主人李香圃の胸先にモーゼル式拳銃を突きつけ脅迫して小洋八百圓金票百圓大洋票千六百圓を强奪し逃走した急報に接し安東署では直ちに非常線を張つて犯人嚴探中である（安東縣）

鑛夫の埋沒

平北渭城郡渭城面石部雲鑛夫金貴奉(□)は四日午前九時頃金城金鑛の坑內に入り鑛石採掘作業に從事中岩石崩落し埋沒即死を遂げたが死體は容易に發見されず人夫數十名を以て大がゝりに發掘中である（新義州）

らぽつくく咲きはじめ七、八日ころが櫻間の模樣であつたが五日薄しい風雨があり若干荒されたが未だ咲き揃つてゐないので全山櫻とまがふ開花の美觀は雨後の六七兩日が最もよく十日には落花を見るだらうと見られてゐる（新義州）

列車の顚覆を企つ

線路に大石を置いて

五日午前九時三十分頃安奉線鳳凰城驛北山開線路上に約八貫目位の石塊二個を置き列車の顚覆を企てたものあるを巡察中の守備隊兵が發見取除いたので事なきを得た側によつて拂日支那人の犯行と思はれ支那公安局に通報すると共に犯人搜査中（安東縣）

憲兵分隊劍道試合

四日午後一時より新義州憲兵分隊對安東憲兵分隊の劍道試合を安東憲兵分隊道場で行つたが十二對四で安東分隊優勝したその成績次の通り（安東縣）

新義州		安東
×〇岡崎		〇〇犬養
××川俣		〇〇柳田
××大谷		〇〇西田
〇×泉水		〇〇荒木
××山川		〇〇加藤
〇〇中谷		××片岡
××三木		〇〇高橋

（安東縣）

花たより

杏の魁けによつて漸く鴨江山の櫻もちらほら咲き初めた五日俄然強風によつて桜雨が訪れ嶋い蕾も一齊に白み春雨がめつきり目に立つて來て七八日頃が滿開で次回日曜は花櫻となるであらう（安東縣）

地方人事

▲渡邊慶南知事　五日から管內巡視へ出張
▲竹尾釜山法院長　管內出張中十日歸任の筈
▲杉谷莫勢土木出張所長　五日朝北行
▲大友鈞莠氏（大田第二普校長）五日着任挨拶のため市內各方面訪問
▲稻井元公州郡守　六日出張禮岐郡に
▲松崎元公州普校長　五日公州敎大田小學校長に赴任
▲崔在益氏（丹陽郡守）忠北々部五郡主催產業品評會打合會に出席中のところ二日歸任
▲朴愚純氏（堤川郡守）同上
▲崔相煥氏（忠州郡守）同上
▲李海用氏（陰城郡守）同上
▲上原忠南警察部長　丸山警部を隨へ五日出發管下巡視七日より論山郡　警察署を巡閲し十日歸任の筈

黄海道

土木事業の指名入札に非難
なぜ道内の請負業者を継子扱ひにする？

黄海道における窮民救済事業土木工事は三ヶ年間に亘り凡そ三百萬圓の多額に上り、工事入札は次から次に附せられつゝあるので、ひとり窮民のみならず、所謂土木請負業者は有卦に入つたわけであるが然るに最近入札の指名について當局のやり方には常に物議を醸さるものありと非難の聲が高い　投ぜられた窮民救済事業の性質は當局より説明されたのでよくわかつてゐるから趣旨に副ふべく努力するつもりであるが指名についてはこれまでのやり方とは違つてゐるのでどんなものかと思ふ、即ち請負のいはゆる一流の請負者を京城その他の地方から招いて一萬圓以下の小さなものまで指名されてゐるなどを見れば黄海道に割當てられた、費用か、どこの費用かわからぬ樣な氣がする、勿論窮民は黄海道ではあるが、窮民を救助するには矢張り請負するその人が窮してをつては救ふことは出來ないのであるから、成るべく黄海道の請負業者を指名されるのが順序ではないかと思はれる、それも一萬二萬以上にて道内に請負の資格者なき時は勿論他道の者を指名されるが當然であるが、二千三千の小さな口まで大きな者を指名されるのは當局の考へがどこにあるか甚だ諒解に苦しむのである（海州）

會議は四月前であつたが今度の打合せはロンドン會議による地租法の改正その他制限砂糖税などの諸税に對する法の適用を研究したものであつて頗る重大なる問題であつた各専門家があつまつて研究と議論があつた、會議が終つてから郡會と面會の融和をなしたが郡會は見も角も面会も[illegible]らないお承知の通り經濟界は全くお話にならない[illegible]貸しつけたものは全く回收が出來ずに父兄業者の貯へた金を預金したのも銀行が貸附金を回收が出來ぬので引出すことが出來ぬ有樣で自分の金を自分でつかへぬ有樣で實に困つてゐるかかる有樣で内地の農村の疲弊と不景氣は全く話にならない。

職員異動

黄海道では郡職員中の欠員の補充につれ職員の異動が左の如く發表された（海州）

道屬（學務）邑求隆　道視學　郡屬給四級俸
瑞興郡在勤を命ず　道屬（農務）楢木正行　郡屬給六級俸
金川郡在勤を命ず　道屬（學務）松浦繁見　内務部學務課勤務を命ず
公立小學校訓導（平山）古澤〔隆〕　道屬給六級俸
内務部學務課勤務を命ず　郡屬（瑞興）杉田玄
遂安郡在勤を命ず　郡屬（鳳山）東常雄
瑞興郡在勤を命ず　同（海州）金龍秀
遂安郡在勤を命ず　同（松禾）鄭錫政
金川郡在勤を命ず　同（海州）新老原秀兵衛
谷山郡在勤を命ず

沈村に送電

西鮮電氣會社では鹽泉面郭村里に假營の配電をなすべく目下工事施行中であるが、これが完了すると引續き黄州郡沈村里附近に送電すべく準備中である（沙里院）

平安南道

窮民救濟の道路改修工事
第一着手として新安州その他
十五日入札に附す

平安南道における窮民救濟事業は窮民の困窮に伴ひ起債認可を待ち兼ね一時資金の融通により着手することとなりその第一着手として新安州、成興線、海州陽徳線、陽徳流山線、成川價泉線の一部道路改修工事に着手すべく來る十五日入札に附すると、なほ起債認可は本月下旬までにはある見込みであり大同江改修左岸防水堤工事も開始さるので塡地、平壤附近共に賑はんと期待されてゐる（平壤）

信川水利組合長辭任
後任は閔健植氏

現在の紛擾多かつた信川水利組合長米澤大氏はこの程いよ〳〵辭職しその後任には元信川郡守で郡長であつた閔健植氏が就任した江南面の紛擾多かつた同組合工事も近く竣工し継搾し第二工區調査着前見組の如き來る九月頃迄には全部の工事を竣工せんとて目下最大馬力をかけて工事を急ぎつゝある（沙里院）

於之水利速進會組織

於之水利設立に關する地主の意見が漸く法定數に達せんとする際に際し當局では屢々地主及び郡側の管轄機関の意を極め一面調整を來たし當局では屢々地主の蹶起を促し、方沙里院在住の朝鮮人有志等は該組合設立期成會なるものを組織し同會員と當局側の調整としてこの際大に氣勢をあぐべく目下各方面の有志を求め道當局を始め本府當局へ有治地に關する陳情書を提出すべく、それぞれ準備中である（沙里院）

劉泰豹の行方嚴探
二萬圓拐帶犯人として

平壤商工會議所書記劉泰豹（）は現金二萬圓を拐帶逃走したので所轄署では直ちに搜査を開始し嚴探中である

平壤商工議員總會

平壤商工會議所では五日午後三時十五分から同所議員四十名出席の上臨時議員總會を開き

決議事項

一、同所定款修正の件可決
一、六年度同所歳出豫算の件可決
一、五年度賦課金徴收決定の件可決
一、同所商工會議所聯合會へ提出議案に關する件、鮮滿に於ける兩小包郵便料金等の料率審議の件等可決

内地の農村疲弊

小池田石浜談

四月八日有明を發して上京した沙里院財務部長は會議終了後大阪、長野、静岡の各農村を視察し去る二日歸着して左の如き土産話をした（海州）

報告事項

一、六年度豫算認可の件
一、繼續賦課徴收規程認可の件

南浦商工議員總會

鎭南浦商工會議所議員總會は四日午後三時半開會、出席議員十七名左の議案を審議し同午後六時閉會（鎭南浦）

一、定款修正に關する件
本府よりの指示事項を修正することに承認を求め可決

二、領現借入金に關する件
融資節約の爲土地買收費の所要借入金の金利八歩五厘を七歩七厘に交渉の結果、銀行の承諾を得たので償還五ヶ年を十ヶ年に延長することを諮り異議なく可決

三、第十四回朝鮮商工會議所聯合會提出議案の件
既報の通り議案であつた米穀統制問題を提案することに可決

四、同上代表委員に關する件
人選を會頭に一任することに決定

バイレット密輸入

四日大連より鎭南浦入港の島谷汽船第一東洋丸乗組員宮城某は支那煙草パイレット四百四十本を密輸入したこと鎭南浦税關支署係員に發見され現品を沒收された上罰金四十五圓に處せられた（鎭南浦）

合財袋

◇……鎭南浦手形交換所の四月中取扱成績は小切手二、九九四、九五一圓九七錢、送金爲替手形三一、四六五圓四〇錢、日本銀行小切手歳出金受拂通知書七四、五八七圓八八錢、郵便爲替證書一四、四三九圓〇九錢、雜證票二、六一五圓八六錢、諸手形四五、七九二圓二七錢、合計三、一六三、八〇九圓四七錢、本年累計一六〇五九、七九二圓五九錢

◇……平壤府西平壤驛附近一帶への家屋新築、修築は各人に依つて計畫されつゝあり大同署營業への許可願出では毎日十二、三件に及び係官は大多忙を極めてゐる

◇……滿洲鐵路道第一工區では二日起工式をあげ工事を急いでゐるが楊岩、泉洞間の第二工區は地主約六十名が結束的に土地の高値を主張して平鐵工務事務所の買收、價格では買收に應ぜず或は土地收用令の適用を見んかと傳へられてゐる

◇……朝鮮電興會社では近く吉田專務が上京本月中旬に重役會を開き前期決算の承認を受け本月末平壤で株主總會開く

◇……大同郡龍山面栄山里金東山四女金大敬（四ッ）同人の外孫金永信（三ッ）の兩名は四日午後二時廿五分平壤驛發鎭南浦行列車に同里の線路で觸れ大敬は即死し永信は生命危篤

◇……平安南道衛生課の調査によると昨年末現在における道内の癩病患者は内地人男一、女四朝鮮人男廿七女百八計百四十名

◇……四日午後十一時五十分頃平壤府外土城里に強盗事件が發生したとい急報に依り平壤署から警官が急行した處強盗とは輟で同里崔永四（二〇）が降て祖母を受けてゐる府外船橋里崔趙八とその弟が永栖方へ暴れ込んだので警官に早く出張を求めるため斯くと申告したものと判つた

慶尚北道

大邱の徴兵檢査

來る十四、五兩日大邱の徴兵身體檢査は來る十四、五の兩日聯隊區第八十聯隊下士集會所で行ふことになつてゐるが檢査官は同聯隊長吉村信大佐で本年度被檢者を受くべき壯丁は必ず兩日とも午前七時半までに出頭し遲刻しないやうに注意されたいと（大邱）

高等科分離
新年八月中に完成

大邱高等小學校の分離問題は財政緊縮の際であるから既定計畫に出來るだけの削減を加へ總工事費七萬六千餘圓から約一萬圓を縮小し從つて起債も五萬八千圓を四萬八千圓とするといふ程度で本府の諒解が出來たので府學務係で設計變更を急いでゐたが漸く最後の決定を得た、即ち總工費六萬六千餘圓、内設備費、雑給諸費その他一萬六千圓、建築費五萬圓とし本年九月までに工事に着手し明年八月一ぱいに完成し昭和七年九月の第二學期から開校することとなつた（大邱）

金泉官民各位に接して

金泉邑長　信田芳氏

府尹とか邑長とかいふ稱は、うさくて官憲臭です本邑として施設すべき事業は余りにも數が多く何れも緊急を要する事項ばかりが資源財徴の遅さ理想通りに邑政方針乃至は抱負を極めて率直に語る

朝鮮改正地方制度の施行に伴ひ昔日の邑長の施行とゝもに第一代の邑長に納まつた氏を事務所の二階に訪ね邑の狀況を問へば氏は欣然として

早急實現は不可能に屬すといへども根本の急に迫られてゐる二三の問題だけは是が非でも今明年中實現せねばならぬと思ふ

1、水道擴張工事の完成
2、市區改正（榮山町、黄金町）
3、公設グラウンドの設置
4、居住場の改築と屠殺業場の新設
5、火葬場の邑營施行
6、邑區域擴張の第一歩として隣面の合併
7、公會堂の建設

高崎平吉氏
金泉選出道評議員

四月一日から施行された朝鮮地方制度は朝鮮として劃時代的の大改正で朝鮮のために慶賀に堪へない、このことについては先輩各位がそれ〴〵御意見を發表されてゐるから我らのやうな後進が蛇足を加ふる餘地はない、それよりも我が金泉として一日も早く實現せしめたい二三の希望を述べさせていただきたい

1、金泉、三千浦間の鐵道敷設促進の件
2、金泉に實業學校設置要望の件
3、金泉公會堂建設要望
4、公設グラウンド設置要望

道立金泉醫院
慶北道立

金泉醫院は安東醫院とならび稱する優秀な醫療機關にして道内第二の都市金泉にふさはしい完全なる設備の下に院長鵜飼氏の外醫員二名計五名であり、昭和五年度の患者一日平均四一・八九六人この延人員一萬五千三百九十二人でこのごろは入院患者だけでも十五人を下らぬ大盛況である

東仲兵衛氏
金泉署長

今回の道府會議員選舉は朝鮮最初の選舉であるから最も嚴正公平にこれを取締り内地における各種選擧に見るが如き選擧人を腐敗せしめないやうに十分な注意を拂ひ有權者に臨むたものは假借する所なく斷乎たる處分をなすとゝもに島は思しい風習を作らせたくない

野鶴金泉尋高校長

金泉尋常高等小學校に野鶴校長を訪れ施設の一端を一瞥して感心したのは同校の施設が都會と農村の中間を取つたいはゆる『折衷式施設』と同校『母の會』の特色である運動場その他の施設に特に目から働いた資金を同會の經費に充つる如きは稀に見る實行である

豊川金泉公普校長

金泉公立普通學校に四川校長を訪ふた同校は道内における最大な普通學校だけに教授、管理、訓練ともに閑然する所なくその施設の完璧に近く徹底的なるは門外漢なりといへどもその質實さには敬服せざるを得ないその施設はたゞ一言それ、識せりで足るであらう（大邱支局陳開生）

慶北雑俎

◇慶北道における『乳幼兒愛護週間』行事中の懇談會は七日午後一時より道廳會議室において愛國婦人會、大邱婦人會、愛國婦人會の幹部その他有志出席乳幼婦として乳幼兒保育上における種々意見の交換をなす

◇大邱組合銀行では四月午後一時から東本町の文廟で開かれ文廟移轉運動に關する陳情書を決議しこれを總督府に提出することとなり同四時散會した

◇大邱殖産銀行支店では毎年にいづれも小作人に養蠶獎勵をなすべくこれが桑苗を配給しつゝあつたが本年春期においても慶州郡西面仙鶴洞における小作人九十名に對し桑苗二萬四千本を配給して植栽せしめたが將來においても益々獎勵すべき方針である

◇大邱體育協會に對し五日大邱府から一千百圓の補助指令があつた

信仰と修養

一、キリスト教の諸書籍を準備して御貸與いたします。
一、本會へ御入會の方に雑誌『京城新生』を御送りいたします
本文庫の書籍目録はお申越し次第お送り致します
京城府[illegible]
（ケール氏邸）
京城新生會

表裝は水原へ
京城櫻井町二丁目
電話本局二三九七
表裝、額仕立

金剛饅頭　金剛飴
恩師へ　父母へ　兄弟へ　友人へ
天下の名物　金剛山産松實入
京城本町　電話二三四七五　[illegible]屋

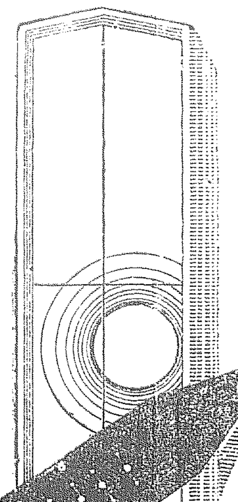

○ミツワ石鹼
不斷の努力は不斷の進步と成つて現はれつゝあります

使つて見て初めて分る
○ミツワ石鹼の眞價
特別に作用が緩和いから
何方の肌膚にも必ず適ひます
後に石鹼分を殘しませんから
肌膚をしつとりと整へます

芳香温雅　溶崩れず　最後迄同じ調子の
○ミツワ石鹼

近頃石鹼の原料低落の結果、一般石鹼は値下に成りました。本品も亦三十錢の定價が二十錢に成り、而も何處でも勉強して販賣して居ります。二流品に比べて品質に遜色するの價値を誇るものなるは申す迄もありません。一層の御愛用を冀上げます

本舖　東京　丸見屋商店

御園　ほゝ紅
生きた化粧に
珊瑚色　オレンヂ色

●のむならノーシン！頭痛は苦痛だ●

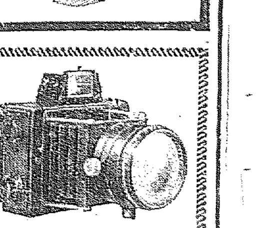
カメラと材料直輸入商
1931年
新型カメラ
小型活動寫眞機
在庫豊富
（カタログ進呈）
本店　奉天浪速通十六
支店　大連市西通二二三
出張所　哈爾濱道裡モストワヤ街三九五
木村洋行

ガネは中村　本町一丁目

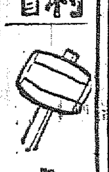
大地を打つ槌は外れても
精力頭腦に　トツカピン　だけは外れぬ

鮮展 第十回を前にして 中堅畫人を語る (3) 多田毅三

西洋畫部（四）

この部の一異色として村上英里氏の存在がある。氏は智的な所有者である。智的なものに對する神經力鋭さは隨一な繪者さを示すのである。又そこに氏の作品のおし顯さも感じられてはゐるのであるる氏の藝術が一つの方向を示す時に一層氏の力強さを作品が選示するのではないかと思はれるのである。又氏の仕事には東洋の加味がある、その鮮展内で發されるに仕事には洽者さと統一が求めるのである。氏の藝術振りにしつくりする處が多いやうに、日本趣に對する氏の關心は益々氏の仕事の繁榮となるものと期待されるのである。

松崎貫美氏

恰もその反對な傾向の仕事をする人に伊藤秋畝氏がある。氏は寡目な東洋味を狙ふてゐる。さうして獨自な趣味を發揮してゐるのであるが、その要約的なものに對しての効果が單厲であることは氏が最近の傾向的自覺を物語つてゐるものであらうが、秋畝氏には質向な趣格の興味が味方である。伊藤式とされる仕事があり何者がある。

伊藤秋畝氏

水彩畫に於て日吉守氏と肩を並べる人に河野々總氏がある。氏は畫壇的には獨立した孤獨の中に非常な精進ぶりである。努力家である日吉氏の作品に比べると河野氏の作風にはまだたゆまぬ追求がある。試作的な現はれの作品が多數にあると同時に佐瀬してゐないといへるだらう。何處となく畫面に動いてゐる東洋味、むしろ日本式水彩畫といふ感がするのは氏の人格的手腕さの反映であるのであらう。

河野々總氏

この部の女流としては松崎貫美氏を以て嚆矢とされる。非常な素質さである。斯くの如くのびくとした筆勢を持つ女性は遇だ稀れであらうと思はれる。いはゆる選筆さといふものには走り過ぎの危險が伴ふのであつて昨年の作における印象派式な非現實さなどはその弊ではなかつたであらうか一類阿成の反應的な嫌ではなかつたであらうかと思ふ。

村上英里氏

効用文學における藝術的要素を解剖批判す (二) 西重あきら

二月九日本紙所載はマルキシズム文學論依論のクリチシズムを以てそのトツプを切られた。つゞいて傾の如く論數3・4——闘、佐藤勝子氏等々。對立的關力を把持する藝術論は？然だ。

『価に擧げらるべきは、二月本紙上における稻田氏を駁したる私の論だ。勿論總的文學論の聞としてではない。單に反對立場を表明したる意味においてゞある。』

正統藝術論はイズムに支配される不器械的藝術論の前に屈服せねばならぬか。

立つ——しかして明瞭なる徴意をマルキシズム文學に示さう。

なきく本論發紙中園見氏の私への駁論を發見した。筆を止めて聞く。

藝術的存在、駁論のための駁論とはけだし氏の論の事なるか。

氏よ！私の示すエピロートの正しさを承認せられて何處に駁論の意義が生ずるか。

社會思想の再顧をすゝめるとは嘲笑的猫しや。現今プロレ理論は他により偉大なる世界的の識見な豪傑とは彼等陣營での強き主張ではないか。

氏の論證の地位に立つてあらう加藤武雄氏の言と符合するは皮肉である。これ以上答辯の要はない。私は消散に旗幟をかざして前進しやう。私は敢イズムに從合する作品の藝術性を批判、解剖する事によつてマルキシズム文學否定論駁の第一陣としたい。

マルキシズム文學論の論者よ！論證あれば指摘せよ。

マルキシズム文學は直ちに効用文學であるか。然り。理論的模範の描き限りは、少くとも——。明瞭に二三氏の言を取らう。

ルナチャルスキー・『我々は如何なる藝術を選ぶか。プロレタリヤの仕事とその發達と勝利とに助力するすべてのもの』

勝本淸一郎『我々の藝術はプロレタリヤの爲の——即ち今日の階史的必然性に順應する爲の社會的目的を價値としなければならぬ』

右の社會的價値云々の定義に就いては或は疑問も出でやうが（これについては後に述べる）究極において大衆的功利を表明したるものに他ならぬ。

エンゲルス・『ゲオルグ・ウェルトの徒弟の歌はドイツの最初のそして最も顯著なるプロレタリアツトの爲の詩である』

私は以上擧げた諸論を根據し得ける。我々が此處に強く認識し得る事は、階級闘爭に助力を與へる事それ自身を絕對的目的となすルナチャルスキーのテーゼ以外の何ものでも無いといふ事である。即ち彼は功利、事物に對する進步性乃至は效利性を第一義となしたるものである。さればこそ當然の歸結は目的意識論に至られねばならなかつたのだ。

目的が何等かの効用に目標を置いてゐる事には何人も異存は無からう。

贅言を費した。マルキシズム文學が功用文學なる事は文學論のA・B・Cなのだ。が私は標題の關係上一寸述べずには居られなかつたのである。

私は本論をマルキシズム文學に對するコンクルージョンの摘出よりはじめやう。

一、彼に藝術性を發見し得るか——極めて微弱に。

二、微弱とは如何なる程度か——宣傳の補役文藝に衣を被せたる程度である。

三、しからば彼の藝術分野における存在價値は——なし。

四、故に——故に斷然排除すべし

海への旅 (臨海先生へ) 開城 北野雨孫

一日前東京を出て旅をしました、昭坊をつれての旅でしたし、海が見たかつたのですから一途に仁川へ、月尾島へ、海へ、本當に山にばかり棲む者の憧憬であります。まして生れて始めて『海』を知らうと希望は小さな胸一杯に膨いてゐます。

×

昌慶苑以外に知らない昭坊が心には、海の世界にはどんな大きな花が困るのだらうかと思つて、しきりに動物園の話をしてゐます。繪本の電車を京城驛で本當に見たり、繪本の繪畫を實際に汽車が走つてゐる漢江などは、幼な心には、夢の世界の現であります。

×

われらの願求する天國も極樂の莊嚴も、幼きもの、眼前に展開されつゝあります、何たる雄大な圖案な、詩の世界でありませう。寸圖促はれて、嚴寒な自然の眞相を凝視し得ない私の前をひた走に汽車が走つてゐます。やがて永登浦につきました。こゝでは綠蔭氏その他の懷かしい計りでなく、大正十四年の大洪水で生死の問題を潮ぶた思出深い所です。その頃の昭坊の大きな土地が埋されて昌揚ななつてゐるのが、翠んだ柳の中から見ねてゐます。

×

間柳詞一帶は昔かからの愛で私を迎へて呉れました。私の雨の好きな事は者北竹道の頭からではありますが、不思議にも、私が仁川の館ごとに雨のない日はありませぬ。この度も、四日の滯在に、二日まで雨に惠まれてゐます。おゝ雨の月尾島よ、なみくと潮湯がたゝへて、雨の披開戸を開ぶ飛んでゐます。

殿がや海に治まる大西雨孫

雨の降つてゐる月尾島のゆとりは格別であります。午すぎの雨がやんで、雅潮が遙かにたゝへて來ました頃の雄大な、波の世界の彼方より、一隻三隻、日がこぼれてゐます。

×

縁堤を辿り出す自動車の中から、お父ちやん、海が撓れたよ、そら水がみんな無くなつたよ、おや舟がかゝつてゐるよ、見てごらん土の上に、五つになつた昭坊は、無邪氣に喚いだり、土產の法螺貝を吹いてゐます。子と遊ぶことを知つてゐる私は、幸ひであります。この夜竹裡會の俳人、直野蘭子さんと、久しくして會つた樂しみを語らひながら、山下除頭氏の『歐鄕春』をよみ耽けりました。

語らかに洗ひし朝の階段をわれ第一に踏みて登りぬ

歐巢はこの少年除頭さんの作からひもとかれて殊になつかしく

日本海の波は見にたり砂山を、雨手ひろげてわがかけ下る

何里曙唄や、歐巢容を前に存分に二人は、夜の雨聲に浸つて、豫定のない幾泊を過ごして、しまひましたので、途々、昭ちやんの昌慶闘も、私の鶴仙山房の訪れも機れてしまい二度ながら、京城を素通り致します。こゝには、富士霊、台水、具機の石楠人のなつかしい人達が存分に溯日を浴びて、波のさゝやきを讃美されて遊されてゐられるのが懷しい。

×

うらくと傾く陽のもと赤土の山畑返し人二人ゐて 勝予

硝子戸をさし入る陽ざしぬくめれどまだ寒らき風邪に消ちて

×

波はゆく學傚のお日の沈むころ 雨孫

波かぶり燒る々畔の一筋に

長閑さよ草にのる波くよる波

かくてすべての欲求をすてゝ、心ゆくまで波に憧れる、山住居の私なのでありました。山の眼には海が殊更になつかしまれますその憧れの中から、おどろきの中から、詩が歌が俳が生れます、海の詩人に街の俳人に、何時でも、山をおすゝめすることに盡ならざることを言ひ足して、御暇いします。

（六・四・二三）

プロレタリア藝術の爲に 西重あきら氏への反駁 (上) 横田三雄

ブルジョアジー斷末魔の花を咲かさんと、ジャーナリズムの糸に操られて、可憐な道化師が舞臺に登場した。名附けて『新興藝術派』といふ。

彼等の猶豫性の故に、成員に關する相互批判もなく、文藝觀觀たる理論を以て、勝手に便利し、互に宣伝し、互に指導してゐる。何の不思議はない。生活を失はんとする小市民と、ル・ペン・インテリゲンチャより脫胎し、更にブルジョア・ジャーナリズムに媚び『生ける人形』としてのみ存在を保證された彼等である。機械的結合によつて、必然的に彼等はプロレタリア文學に對抗し、反動化の傾向をたどるのだ。現實に對して感覺不可知論の立場に立ち、歸果においては相對論の泥中に沈沒する處に彼等に一貫した共通性がある。

さて、彼等『新興藝術派』の支持者『西重あきら氏』は曰く、『政治のヘゲモニーに驅使したるプロレタリア文學は時代への逆行である』と。しかして政治よりの藝術文學の獨立を說かれる。

併し、藝術、文學と政治とを、混同したものは誰か？我々はマルキシズムを通じて次の如く解する『人間はその生活の社會的生產において、彼等の物質的生產力の一定の發展段階に適應する所の、一定の、必然的の、彼等の意志より獨立した生產關係に這入る。この生產關係の總體が、社會の經濟的構造を形成するものであつて、それは法制的政治的上層建築がその上に立ち、またそれに一定の社會的意識形態が適應する所の眞實の土臺である。物質的生活の生產樣式は社會的、政治的、精神的生活過程一般を條件づける。人間の存在を決定するものは人間の意識ではなくして、逆に、人間の意識を決定するものは、彼等の社會的存在である。……經濟的基礎の變動に伴ふて、巨大な上層建築の全部が、或は徐々に或ひは急激に、變革し去る』（マルクス『經濟學批判』序）この關係の中で、藝術は、道德、哲學、宗敎等と共に、上層建築における第二のもの——社會的意識形態に屬してをり、窮極的には社會の經濟的諸關係によつて決定されるのだ。換言すれば生產關係によつて決定された階級の構成、それに基づく階級意識、詳しくいへば階級心理その表現が藝術である。藝術はなんら獨自の存在でもなければ、他の社會現象から孤立したものでもない。

即ち、プロレタリア藝術はあくまでもプロレタリアの藝術的意慾を基礎とした藝術であつて、プロレタリアの置かれた地位が強く反映し、プロレタリアの階級的課題が藝術の當面の階級的課題として反映されるのは當然である。我々が藝術に對しても、そこにプロレタリア、イデオロギーが正確に把握されてゐるや否や、優れた表現を取つてゐるや否やを見るのであつて、これ以外の批判は下されないのである。

我々は政治を以て、階級間の對的な力の組織を見、藝術を以て對抗的な感情の組織を見るのであつて誰も政治と藝術を混同してゐないのだ。

プロレタリア藝術を政治藝術と片附けて、強ひて機械的に組織論を展開立てんとするは、プロレタリアの藝術的存在價値を蔑はんとするブルジョアの隱れたる意圖であり、いはゆる『新興藝術派』における十字軍的興奮、一つの血迷ひである。

西重氏はまたいふ、『多くの効用價値を存する文學は非批判的現像である』と

京日俳壇 (二月集……)

月ながらはらくと雪や寒念佛 釜山 松岡月歩

鳥打つて梅の笛のはじたる 鎭海 宮澤彩石

陽炎や綿路の土手の芽ほつく 京城 篠村信龍

ぬかるみに物賣る聲や日ほかく 京城 山口野月

三築の丹に太りし氷柱かな 鎭海 石山碧石

旅人の聞きつゝゆくらむ寒苦鳥 中江鎭 松本淸

探梅行雪曇りせる朝の空 鎭海 高屋林月

向き合ふて閉せる砦の氷柱かな 鎭海 桐島紫蘭

物皆嬰の氣にする醫の雪 海川 玉川

極寒の竈の氷のぎらくす 京城 鶴田成男

犬氷柱ひそけき月にさがりけり 鎭海 坂本南氷

雉子の啼く林に牛のつなぎあり 春川 桂木白虹

城大だより 乳幼兒保健を力說する 土橋博士

京城の乳幼兒の死亡率が內地を通じて可なりの高率に上るを慨嘆し、その保健或は擁護になるであらう人々に、この乳幼兒愛護週間にラヂオを通じ、D・Kより社會を喚起したのが、小兒科の土橋光太郎博士である。英國は七パーセント、內地は一五パーセント、京城は驚くべし二〇パーセントの高き乳兒死亡率を示してゐる。多産多死、この現象からしても乳兒保健の必要を痛感せしめられる

×

氏は生粹の國、信州松本の產、有賀殖銀頭取、色部東拓理事と鄕國を同うする。西に日本アルプスの連峰を眺め、四方高山に圍れた土地に生れただけあつて人物は自然渾厚で質實に見ゆる如何にも○○い風を具へる醫等。小兒科の先生として正に一〇〇パーセント。帝都某大學の小兒科泰斗で、笑へば損だ位の態度を執つてゐるかに見ゆる人とは比較にならぬ。

×

趣味は何もない。若しも有りとすれば學齡中三人の愛兒を中心とした家庭生活に享樂する事位で、他で聞いてさへも氣持の好い話である。もう今から子供の本位の遊戲指揮に頭を惱ましてゐる。福岡帝大病院から城大開學と同時に赴任し、城大としては古株だが、お年は四十を一寸越した位、今が油の乘り盛りである

南山吟社主催 川柳大會

川柳三昧五十號記念

五月三日京城日報社後援のもとに開催、出席者六十餘名盛會であつた。正午頃より吟五回の出題あり西村三昧にあること三時間。今村輝澤氏の挨拶に始り、猪股千流、橋田花雨子、寺田五柳子、神部湖二堤各選者の披講を終り、午後五時閉會した

(題『希望』 大阪 五葉選)

五客

青春をおつと賭てゐる雨の島 二樓

ルンペンも何時かの希望持ち居り 牛耳郎

臨房習希望を捨てた姿なり 觀洋

藝鐵飾圖い希望を打ち明ける 言也

移民船希望に滿ちめ聲か見ね 醉樂

人

勞働運命選希作いれられず 文丸

地 他 回天子

都の灯いつか希望を捨てさせる

天

青雲の希望も今は紹介所 文丸

(題『生』 東京 〇丸選)

五客

踏まれゝば踏まれたまゝで生伸る 村雨

叱られた先生の名をまだ憶え 秋外

蛤のまだ生きてゐる口をとぢ 松雨

習觀の村へ女生徒師が遊び 吐狂

生命の根強に月賦架で 美鄉

人

生き殘る金魚一つへ陽を集め 吐狂

地

良の子生きてゐるので氣味惡し 水味

天

生甲斐は子の背に貸しランドセル 汀雨

順天短歌會詠草 (西本湖畔宅に於て) (四月例會雜詠)

早寢せし妻が眠りの靜かなり胸におく手の寂しく覺ゆ 本田草路

汽車につれて二三步あゆみ病ます妻と吾ひつゝ又は妹待せり 西本小鐘

燒土田の畔ら小板の中にゐて鳴賴白の聲はひそけき 日根野直

小さな子が遊びわすれし木馬一つ緣毛にありてうする々陽の色 西本湖畔

寒空はそのまゝ空の心持ち山は皆みて見つけるらし 正宗酉陽

草いきれ高きがなかにやすらへば祭の音はさけしたしものよ 大石汀

いかづちもいまはきこへずさ庭べの桐の葉露日に送むるれば 宮城

陽をかぎりゆく空につれて山の背のひかげのうつりくきやかに見ゆ 小高楓子

朝鮮の人の會話を耳でゐしが寂しくなりて背は歸れり 大塚翠次

篩ならす鮮人の背にさす赤のぼり火の用心と書いてありにけり 森谷信一郎

鷲がれて寢喰ふ牛の哀れなりこゝ居り場と知る由もなく 平柳利渉

島村氏送別會 (ひさし選)

春曉の野果明りを飛ぶ鵜 島村

春曉の草に街の吹かれ居り 同

新鳩の指に白魚つまれし 曉村

青眼の春の夜明の草屋かな 同

春曉や街樹汚けて灯居り 城南

春汲ち月のあはさが窓に戯 同

古雛の灯に親しゆう見る飛 子花

春曉鮮童の道の一人かな 明夢子

春曉やホツく家に一とまり 同

春曉や水に映れる舟 美火

春曉や青力の誰か歸りぬ 同

春曉や汚れ鯨の終ひ市 崇村

春曉や遠嶋れし渡舟かな 同

次々に白魚買ひの鮮なかた 王花

新情詩の夕

かち鳥健歌社四月例會詠草 課題『花、盛、朧』

木の夜にかゝれる庭のおぼろ月カーテン引かぬ窓にうつくし 青木菱堤

日常よき家をならびてうつりしが數寄の勝手惡るかりにけり 西本薔薇子

この月ばやゝ借金の減るとおもへば吾子やみ臥して又米を借り食す 水田隆道

山畑や暮れ行く空に夜鳥はねぐらもとめに歸り行くらむ 淸川豬美

題て一花、咲かせて見せる、曇晤の二人が、共稼ぎ 高野智灯

待ち呆けの、恨み殘して、一輪挿しの、摘ねてゐるよな、花の影 津田麗月冠

朧月夜に、寄り添ふ二人、花の明りの聞くまで 龍田龍水

朧夜の、月も淋しや殊の澄むまゝに、影と二人の戻り橋 本田斗南

じれたむに、瞬がそれて、水の朧に、灯が搖れる 東田鍋人

一夜契りし、胡蝶の夢も、明けて棄たい花の露 寶藤黑柳子

慕れ逢ふ他人の、眼の氣煩ねさへなくて嬉しい、おぼろ月 杉浦老亭

花見酒、土堤の人眼に眩しく密つと、二人が數へる、帮島 橋川翠紅亭

花が咲いても、浮かないわたし、影が氣になる、片便り 櫻井とし夫

待ろ姿を、包んだおぼろ、耳に殘つて、ゐるお聲 上條白牧丹

主は來もせで、また花散り、私しが心も雨もよひ 小川柳子

眼にもの言はせて、戀しい二人、燈を消ぎ込む、花見酒 門谷緋介子

皮膚病に スター 驚異的の キ・メ

藥效——斷然傑出

本劑は皮膚に吸收し易く、而も殺菌力强大、故に皮下深部に浸透して寄生菌を殺滅し、速にかゆみを去り、皮膚に新生力を與へて、容易に治癒の目的を達す。

適應症 〇田虫〇水虫〇くさ〇ぜん〇しらくも〇はたけ〇いんきん〇とびひ〇かゆがり〇にきび〇たむし

價 三十五錢 五十錢 一圓

各藥店にあり

温泉ナラ 咸北・朱乙・遊樂園

新築開業 內湯旅館 萬翠 電話八番

▲宿泊料一本館二圓五十錢 別館三圓

▲御滯在ニハ貸間制ガ便利デス

▲主要驛ヨリ朱乙間ハ往復二割引

▲北鮮御旅行ニハ先ヅ『バンスイ』ヘ

資本金57,500,000圓

積立金65,150,000圓

京城府南大門通二丁目

第一銀行京城支店

京城黃金町三丁目永樂町通り

內科・小兒科 本田病院

院長 醫學博士 本田建議

診察ノ時間ハ可成午前中ニ御出込ミ願ヒマス

入院隨意

乳幼兒の便秘に マルツ汁エキス

通じが附て、丈夫になる

唯一無二の營養劑

詳細說明書見本進呈

今般各藥店食料品店にて販賣 にせものあり和光堂製と御指定下さいよ

東京 和光堂 大阪

M-7

みつわ・ヴィタミン 濃厚肝油

用量は僅少、滴數により臭味少く胃腸を勞せず、下痢を起さず連續飲用に適切

內外特許の化學操作によりヴイタミンA（ミ）D等主要成分の含量を著しく濃厚ならしめたる理想の滋養强壯料（河合龜太郎創製）

內外特許の理想的高級滋養强壯料にして一般榮養不良、虛弱、貧血、病後、精力減退、老衰、神經衰弱、其他特に榮養不良に基く夜盲等の眼病、及び佝僂病の如き骨病、糖尿病、腺病質、殊に肋膜炎、肺尖加答兒、其他結核性系質を有する病者、慢性諸症の病弱者に對して、種々なる直接療法の後ら、榮養補給を目的とするに最も適當なり。

定價 百丸入 一瓶 一圓二十錢

日・英・米・佛專賣特許

醫學諸大家實驗推獎

第二回化學工業博覽會金牌

東京府勸業博覽會銀牌

帝國發明協會優等賞受領

進呈 文獻說明書・見本品

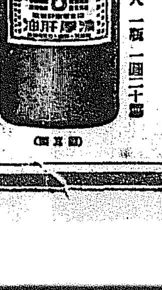

ミツワ石鹼本舖 丸見屋商店

5.51

京畿道一帶に亘る 昨年度中の犯罪

件數 一萬八千二百五十一件
人員 廿七萬五千五百四十八人

竊盗をリードする 詐欺の數々 新興都市の動きを如實に語る

強盗・殺人・詐欺・竊盗・賭博・財産犯罪・横領等あらゆる犯罪をひつくるめて昨年度における京畿道一帶にわたる京城地方法院檢事局管轄の檢事分局が取扱つた犯罪件數はいつたいどの位あるだらうか。試みに調べて見ると先づ京城を中心とする京城地方法院檢事局の受理件數が六千五百十五件、その人員一萬八百八十四人にのぼり京畿道管内犯罪の四割を占め、斷然第一位の受理件數をもつてゐる、次が……

▲鐵原―受理件數二、三八四件 三、二六一人
▲春川―受理件數二、〇三七件 二、九四六人
▲仁川―受理件數一、七二五件 二、七六〇人
▲水原―受理件數一、七二五件 二、七六〇人
▲原州―受理件數一、七二二件 一、八二九人
▲開州―受理件數一、一八五件 一、六六八人
▲瑞州―受理件數八九五件 一、七二八人

以上を合計すると檢事局の犯罪受理は一萬八千二百五十一件その人員二十七萬五千五百四十四人といふ大多數を示し一年中休みなく毎日犯罪が五十件、その關係者八百七十八人、取調べられてゐるわけになる。これらの驚くべき犯罪數字のうち檢事に起訴されたものが百七十三件、四百七十九人、公判されたものが千九百六十件、二千四百八十二人で犯罪受理件數の約八割五分、人數の約八割九分といふものが不起訴または略式命令、刑事猶豫、起訴猶豫されてゐる

これを犯罪種類より見れば、昭和五年度は十數年來第一位を占めて來た竊盗罪を第二位に落して詐欺罪が第一位を示してゐる。その件數千六百十八件で、これは流石に京城を中心としてゐるだけに

都會文化の色彩を多分にうけその犯罪は漸時智能的となり、遂に本年度に至つて竊盗罪をリードするに至つたものである

大正十年頃は他の犯罪に比して詐欺は多いとはいへ竊盗の僅七割をしめてゐたに過ぎなかつたが詐欺事件の發生を分析すると大約して二つに別れる。一は法律を利用せんとする者の詐欺二は智のたけたものが無智な者を利用せんとして生ずるものでその犯罪の發生主體である人々はいづれも

法律的に

發達した所謂都會人で、その對照たる人々が欺むかれる點から詐欺犯罪は新興しつゝある都會の姿明らしい動きのなかに民衆の都會生活を如實に描寫してゐる 歯者は江湖百萬長者樂競殺しの

雨に冴える 街路樹の緑

不起訴多い理由 人權蹂躙てはない ―福田檢事語る

京城地方法院福田檢事は語る 檢事局の不起訴が餘りに多いといふことがよく問題にされる。或る者の如きは單に數字的に見て不起訴はいけないといふ。然し司法權の發動は慎重を要する。これは全く皮相な見解で問題になる。第一、犯罪の多い理由は二つある。不起訴の多い理由は二つで第一、警察が多くの場合不起訴を得ると共に如き悪い人々が最初から受件するのである。もう一つは最近法律の普及と共に智智の強い人々が最初からこの事件は刑事事件にならぬと知悉し乍ら檢事局を利用してその相手の人物を傷けようとする場合が多い。それにわれくの方でも犯罪事實明らかとしても本人の改悛の見えた場合や、その他將來をいましめて足れりといふ場合、出來るだけ起訴猶豫をなす、以上が不起訴の多いことが何も問題視される理由のない證明である、況んや人權蹂躙においてをや

殘虐性と

長警を濃厚に帯びてゐる。殊に牛市の餘りをねらつて殺人するといふのは春川に多い。春川支廳に奉任した佐々木檢事は事件を受理してから半年もたゝぬうちに死刑を求刑したものが十數件あつたといつて京城地方法院檢事局當時との犯罪相違を物語つてゐた

假出といつた智能的犯罪は少なく犯罪には

十二戸を燒く

【平壤特電】平安南道江西郡長石面上四里金宗龍方から五日午後四時十分發火し忽ちのうちに附近に延燒し十二戸十七棟を全燒歐因燒死し、同四時鎭火した、損害二千五百圓、原因はなほ不明

山形縣の大火 上山町盛んに燃ゆ

【山形電報】六日午後零時半頃山形縣南村山郡上山町在家山西岡より發火、折柄の强風に火は見る見る中に八方に燃え擴がり午後二時迄に一里四方を燒盡し、新潟余良町にも燃え移らんとしてゐるので同町當局は附近消防組總出で鎭火に努めてゐるが火勢猛烈で鎭火の見込み立たぬ、なほ山形步兵第卅二聯隊では各中隊より五名計五十名を選拔して消防隊を組織しトラック二臺に分乘して現場に急行した

荒砥町も大火

【山形電報】山形縣西置賜郡荒砥町字田町ポンプ屋山口文吾方より六日午後一時半頃發火折柄の强風に六十餘戸を燒失し、尚延燒しつゝあり同町小學校郵便局等も危險に瀕し鎭火の見込み立たぬ

財務局長 花見の宴

財務局長官舍の構內に咲き出たので林財務局長は恒例により八日（金曜）午後四時半から本府各局記者を招待、花見の宴を催すと

遊蕩の 金に窮し 主家の商品 數百圓費消

【仁川電話】仁川本町芳大商店員本田附一（二十）（假名）はさる一月頃から仁川府敷島遊廓一力樓抱娼妓繁江（二十）と馴染を重ねてゐたがお定まりの金に窮した結果、主人の目をぬすんで店の商品をごまかし濱町のうどん屋家屋に賣却し代金數百圓を費消したことを仁川署員が探知し目下取調べ中

海軍機墜落 操縱者不明

【館山電報】館山航空隊所屬井出武夫中尉は六日午前七時陸攻機を操縱房州豆崎村西南五十哩沖合五百米の上空にて射撃飛行練習中、海中に墜落行方不明となり、目下極力搜查中である

七日早朝 根室出發 報知日米號

【根室電報】報知日米號機は六日午後根室出發の豫定であったが、エトロフ方面の天候不良のため一日延期し七日午前七時出發、ムロトン灣に向ふことゝなつた

記者團勝つ

五日午後龍山鐵道球場にて鐵道記者團對鐵道局老童團の野球試合を行ひ九A對七のスコアーで記者團勝つ

記 3 1 3 0 1 1 A 9
鐵（先）0 0 7 0 0 0 0 7

京城放送局のなやみ 一部分の内地人のみに役立つ 畸形的な現狀を何うするか

電力增加と二重放送はいつの事？

聽取者は一萬を突破する、昨年度から漸く二萬……借金政策でも細縫してゐる僅難つゞきのDKも保險理事長以下職員の努力で財政も立ち直り、今春は地方に巡回技術員を派遣し聽取者の戸別訪問を行ひ、セットの修繕、取扱法など教へて聽取者を殖やすなど積極的奮鬪ぶりに内地の十六戸中一戸の割合に比し朝鮮在住内地人十戸中一戸のパーセンテーヂを見るほどの好成績をあげてゐるがこのDKの異常な發展の裏には早くも行き詰りが到來したといふものがあり、半島文化の殿堂であるDKの前途を憂へる向がある

即ち現在聽取者の八割五分は内地人で、殘り一割五分が朝鮮人であるが、現在の内地人本位のプログラムシステムで行けば全朝鮮の三分の二は聞けないといふ一キロワットの微弱な電力放送をもつては地方聽取者開拓も或る程度で止りしかも朝鮮人向きのプログラムがない以上朝鮮人側の加入者はこれ以上多くを望めず聽取料を主として經營してゐるDKとして將來の大發展は殆んど不可能で成人教育上重大な使命を持つラヂオも朝鮮では單に一部分の内地人にのみ役立つ畸形的なもので終るといふのである

しかしこの悲觀說も電力の增加―一キロワットを一躍十キロワットに上げ全鮮あまねく電波を行きわたらせると同時に二重放送―電波長を二つに分けて一時に内地人向と朝鮮人向とを放送すれば完全に朝鮮の放送局としての難問題も解決される譯で、たゞ問題は十キロワットに必要な三十萬圓、二重放送設備費四十萬圓をどこから持つて來るか、社團法人のDK自身では大金を生み出す途なく、朝鮮文化に寄與するところ多いラヂオを今後ますゝ發達あらしめるのは監督官廳遞信局の緊補一番か、内地放送會の援助か二途しかないといはれてゐる

實在の人物なるやいなや疑はれるといふ有様

十名の引受株四萬六千八百株公募株四十一名の一萬三千二百株、計六萬株と記してあり、右公募株主の四十一名はその生存すら果してであらう。しかもこれらの巨大な土地は數日後朝鮮殖産銀行に讓渡されたもので咸南一帶の約四百餘名の地主小作人はまんまと產業會社に詐取され、その餘

稀有

ち李鍾變ほか二百名が『今更われくは食ふに米もない』とことに嘆願して購置會社朝鮮產業株式會社を筆頭に保證の讓渡より讓渡におよんだ間記會社銀行を相手にへ出たもので臨時經濟の危機が叫ばれてゐる今日、かくの如き假設會社の惡辣極まる土地詐取は類鮮の事件として單に土地紛爭の訴訟問題たるに止らず重大なる社會問題として注目されてゐるたは產業株式會社の社長姜濟憲をはじめ朝鮮殖產會社長沈遂德、取締役、監事等と共に重役背任として刑事々件にひつかゝり搜査中で、京城地方法院池田豫審判事の下に取調べ中であるが、これも近く豫審終結決定を見ることになつてゐる

咸南農民らの 土地奪還の公判 いよく九日開廷

被告の多くが那邊々件に連座し搜査中であるため取調べも遲捗せず遲延に遲延を重ねてゐた朝鮮產業土地詐取事件にからまる咸鏡南道定平郡廣德面官坪里一五一李鍾變ほか二百名の地主小作人の土地變還訴訟事件はいよく一と通りの取調べを終り、來る九日午前十時京城地方法院民事部鶴飼部長の下に本件の中心議題たる土地詐取に關し第四回公判を開くことになつた

まんまと土地詐取の からくりに引つかゝつた 咸南一帶の地主小作人四百名

幽靈會社の惡らつ極まる手段

訴訟事件の内容は原告側は朝鮮產業株式會社ほか咸鏡道下五郡に跨る地主部に小作人二百名を含み產業株式會社をはじめ朝鮮殖產興業株式會社、朝鮮信託株式會社、鐵道金融組合、第一、商業銀行を相手にし百七十七萬坪の廣大なる土地の返還をせまつたもので

この

土地詐取の主謀は朝鮮產業株式會社と稱せられてゐる、會社は大正十一年十一月現物出資として創立され、資本金三百萬圓（四分の一拂込）と稱し、當時事業目的の名文の下に株主を募集、咸南道下の定平、文川、德源、永興、高原の五郡において約九百名の株主を募集しこれらより約三千町步の不動產を出資せしめたが、その實株主名簿には原告中一人の株主記載がなく、株式會社重役名簿にあるは發起人三

女工二名も交る―

釜山の不穩分子檢擧 口を緘し食事も口にせぬ首魁 相當連絡あるか？

【釜山特電】五月一日のメーデーを期して釜山大新洞方面に居住しその不穩文書はことゞとく押收され、首魁と覺しき一名は某ソビエト共產黨系らしく、逮捕後取調べに對し一語も發せず頑として口を緘し、しかも食事も與へられる食事をも一粒も口にせず神經衰弱の色を見せつゝあるが、六日朝やうやく警察署長の勸めで僅一飯を食した程度のみでさんゞ係官を手古摺らせてゐるが、事件は相當連絡があるらしく當局も愼重に取調べを進めてゐる

常に社會主義者として當局の注意人物たりし朴某に不穩の行動ありとの情報により警察當局では直ちに釜山署に引致取調べ中であるが外にも各方面に連絡者あるらしく、三月來に取扱つた事件とも何等か連絡あるらしく、一部は釜山を作成したらしく、十日釜山府內草梁町一丁目十字路で、釜山府署が押收した首魁と覺しきもの一名、その部下四名を逮捕、目下釜山署にて取調べ中なるが、うち二名は釜山紡績會社女工らしく、一段の異彩をはなつてゐるが、彼等一味は京城から一部不穩文書の送付を

無事歸途に就く 平南道廳を訪問の 三水利組合の小作人

【平壤特電】既報五日平安南道廳に陳情した甑山水利組合の小作人達は道幹部を訪問し組合費の減免の陳情をしたが、五日午後道當局と會見した結果、平安水利組合の小作人に對して組合費を五月末まで延納せしめることゝなり、その他は組合費の一部償還をした上土地は全部地主としての債務で解決し同日午後八時半までにそれぞく歸途についた

電車で怪我

六日午後五時四十分府內黃金町四丁目を進行中の一號電車に

森重事務官、市内を視察

近く入城する國際聯盟婦人兒童賣買調查委員ジョンソン氏一行の接待準備その他打合せのため四日午後入城の森重拓務省事務官は五日午前本府警務その他關係官局との打合せを終へ午後より本町署および同署管内の新町遊廓、旭町遊廓、實國、病院、飯場等および同署管内の妓生私宅、西大門署管内の賤民部落を終へ同日午後七時二十分京城發列車にて仁川へ向ひ、なほ同事務官は目下同氣その他の事情で上海滯在中のジョンソン氏一行を案内して再び入城の筈である

商金融機關（?）が横切らんとして後部に金治一週間を要する負傷を負ふたので直ちに一岐病院にかつぎ込んだ

おびたゞしい 交通違反 だんぜん多い 自動車の違反

昨年四月から六月にかけては交通の最も頻繁になる時である。當局では交通安全デーを催し交通警官を要所々々に配置し事故防止に努めてゐるが、自動車、自轉車、諸車が激增し中には規定以上のスピードを出したり暗夜に無燈火で走る。さては自動車のため指定された急車道に乘入れて交通事故を引起して警察の厄介になるものなど手を燒いてゐる。府内で最も繁雜な所を管內とする本町署では第二回の交通安全デーを經て、この程交通取締をやつた結果夥しい違反者を檢擧したが、それぐ科料に處した。一番多いのは自動車の規定以外のスピードで、自動車取締規則第三條違反で五圓の科料、それから無燈火、ベルのないものなどである。主なるもの左の如し

▲元町三丁目一六八番地蔡旺鎭（二二）東大門から西大門へ行く途中二十八マイルの速力を出して五圓の科料
▲仁寺洞三三番地林泰均（二三）南大門から義州通りへ行く途中二十六マイルを出して同じく五圓の科料
▲元町四丁目一六番地嚴三福（二二）南大門から義州通りへかけて行く途中二十八マイルのスピード
▲黃金町二丁目二番地金老馬（二三）はベルのない自轉車に乘つて一圓の科料
▲榮町一八番地李錫夏（三一）南大門から義州通へ行く時二十五マイルのスピードを出した
▲旭町一丁目九五番地崔貞烈（一九）無燈火の自轉車に乘つて一圓の科料

學長排斥の 氣勢張る 愛知醫大の 昇格祝賀會

【名古屋電報】際井學長排斥の氣勢に躍る愛知醫大の昇格祝賀式に臨むため五日午後一時二十分大阪より來名した田中文相は先づ醫大で學長排斥派の治療を受け、後午後一時半から祝賀式に臨んだ、學長排斥派の學生は出席しなかつた爲め、出席學生は二百名に過ぎず殊に急先鋒の助手連も姿を見せなかつた。式終つて退場せんとする文相に學生らは學長排斥決議文を提出しやうと押しかけて來たが、決議は學生主事に取上げられた。文相は殺氣漲る中を丸文旅館に引揚げると、こゝに顧天學友會の代表が四名矢張り學長排斥の陳情に來るといふ

蒲鉾詐欺の 有力な容疑者 數名一團となつて 橫行してる模樣

蒲鉾商を種に釣り錢詐欺を働く犯人が出沒し、すでに昨年十一月以來府內十五、六箇所で白晝公然と大膽な犯行を敢てしてゐるが各警察ではこの振る舞に業をにやし犯人逮捕に大童になつてゐる折柄、五日本町署林刑事が櫻井町附近で一名の怪しい蒲鉾賣を檢擧したことに端を發し、六日は某方面から二名の蒲鉾賣りが引致され、合せて三名を拘束して最も有力な容疑者として嚴重な取調べを進めてゐるが、かくて從來の見込は前科二犯要とにらみその捜査手配してゐるが、漸次綿化して或は犯人は數名が一團となつて巧に連絡をとりつゝ犯罪をおかしてゐるのではないかとも見られて來た。何れにしても有力な容疑者の檢擧からその端緒を得た樣子で眞犯人逮捕も近い模樣である

武道場開き

仁川刑務所武道場はかねて建築中の所、この程落成を見たので三日午後一時から來賓多數をまねき武道場開きを行つたが非常に盛況であつた

人藝湯

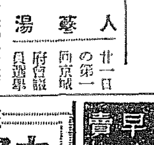

廿一日の第一回京城府會議員選擧は何しろ有權者が一萬二千七百人といふ今迄にない人數なので▲京城府では選擧當日これだけの有權者の投票を如何に消化して行くか▲またその開票はどの位の時間で出來るか、大いに頭を惱ましてゐるが、こゝに選擧取締の大將である上内警務部長の妙案がある▲上内部長の案によると投票はわざく選擧場など設けずに郵便を利用してあらかじめ府廳で用意した投票用紙を有權者に配布しておき▲選擧當日一齊にこれと思ふ候補者の名前を書いて出せば、郵便局ではこれを無料で書留扱ひにして府へ屆けて來る▲この方法だと内容を監視する事もなく、有權者は午前六時なんかから投票に行く必要もなく非常に便利であると

オミトーゼ

不老長壽の素！健康の泉!! 美味！滋養!! 高級家庭飲料!!!

大瓶壹圓 小瓶六十錢

御使用の節は水又は白湯に四倍にのばしてお飲み下さい

オミトーゼは深山幽谷から發見した高山植物の特殊成分のみを永年苦心の結果分離摘出した美味滋養補精強壯兼備の天然果汁で一家團欒の高級飲料であり原料果實は古來左記の人々に激賞愛用せられつゝあります

△肺結核に悩む人……△腸結核と早晨下痢（腸胃弱）に悩む人……
△男女精力不足の人……△多年の喘息に苦しむ人……
△聲量美音を望む人……△男女性欲の弱い人……
△產後病後に衰弱した人……△常に眩暈の起り易い人……
△營養不良の人……△消化不良の人……
△延命長壽を求むる人……△身體の强健を願ふ人……
△貧血を起して居る人……△生來虛弱な人……
△時々氣を失ふ人……△精神鬱々とする人……
△頭痛局部痛に苦しむ人……△神經衰弱にかゝつた人……

朝鮮咸興府大和町三丁目 オミトーゼ合資會社
電話四五九番 振替京城一九二六三番 電略（オ）又八（オ）

地方特約店御希望の方は御申込次第御用命に應ず

暗室不用カメラ
便利で、安くて、面白い……
一揃ひ【五十錢 二円 三円】の四種（但シ送料廿四錢）
名古屋市中區南大津町一丁目 服部寫眞機店
特約店を募集す

面白い六月映画野球特輯號出た 是非一度御覽下さい
尖端形一冊 二十錢 送料一錢

樂共

早く買わぬと賣切れます

大衆小說 がてん藤九郎 長谷川伸
小說 殉情散華 正木不如丘
世相小說 肉附の面 貴司山治
世相小說 道は强きにあり 大田黑克彥
現代小說 夕立勘五郎 佐々木味津三
仁俠小說 泥棒開業 中村武羅夫
諧謔 愛慾流轉 小島政二郎
探偵小說 乃木將軍 長田秀雄
小說 瀬死の白鳥 吉屋信子
新作 密柑 小林三吉
戯曲 地獄の唄 邦枝完二
小說 仇討つるし首 ……
大衆
全國主要列車時間表
選手性格素描
將棋新題 八段 木村義雄
聯珠新題 八段 高木樂山
其他當選小説・漫畫等
博英社 發行
振替東京六六〇七番

龍鐵產 カワソウのモキ
有効成分（百分中）73.339
木の芽立ちと 肺病・肺尖・肋膜・心臓・婦人病等に侵されたお方の治療上補給上の目的を達するには何が一番良いかといふに、少量で効果のテキ面なものは矢張り當ヤツメの外なしと認められて來た 當ヤツメの肝臓は法により方法他になし
京城府太平町二丁目七八八
池田慈惠堂

有田善伝薬製 肺病ろくまく 肺尖加答兒
セキを鎭めネツを去り速に全快の目的を達する最高劑
京城府本町 有田ドラッグ本舖 電話本局二三六二
京城黄金町 有田ドラッグ黄金町支店
京城西大門 有田ドラッグ西大門支店
あらゆる治療を施しても効き目の無い患者は有田ドラッグへ來れ

專門製作 旗 各種 賞牌 メダル 徽章 精巧無比
大久保眞敬商店
京城府黄金町三丁目電話本局二三二四番

澁谷齒科
南大門通五丁目華光店

京日案内

五號活字十五字詰五行一回金圓五拾錢（匿名ハ一回毎ニ五拾錢増料金ハ前納ノ事但記載ハ出來ル限リ翌日ニ掲載ス

お產
何時にても御仕度ならば一切取揃へてあります電話本局三二七
次第直ちに參ります
產婆 宮本千代 京城府本町三丁目

讓店
市内本町一目拔の場所最適當繁華の中なるも都合に依り讓渡す委細面談
京城本町八 小林

恩給
年金證書擔保利子最低下手續迅速確實
京城府若草町二六番地
電話本局三二六三番 西村商會

貸室
大京城中央光化門通り 遞信局前光化門ビル各種事務所好適、室料格安、御希望の方は（電話光化門一三二一番）竹內へ

交換
手許急入用 希望の方は御照會乞ふ
南大門局 笑 鼠 旅 館

急募
外交出版店員 府内有望支店開設 至急採用委細面談
京城府新町一八六二七

ラヂ
三球式より六球式各種在庫 ラヂオ商會
京城本町二 電本四二四六番

電話
三越商品券其他各店揃買入升 取引迅速確實 明治町二の二〇 フランス敬商店
電話本局四一四〇番 兒玉商店

公債
各種公債買入 京城府黄金町三丁目 佐野商店
（若松町停留場前）電本六七六一番

三越
三越商品券其他商品券各店買入 京城府大和町一丁目 口丁目三五番地 猶商店
電話本局一五〇六番

特別案内

外務社員採用
希望者は履歷書送れ 面會日通知す
京城黄金町一丁目
帝國生命支店

外務員招聘
廿五歲以上帶の事務室資特に官公署銀行等の經驗ある士を希望す、經驗なき士も歡迎す
京城府黄金町二丁目 明治生命京城支店
市内事務所（本店內）主任 森本榮太郎
木浦事務所（湖南線）主任 安野進一
新義州事務所（安奉線、鴨綠北道）主任 鹽澤權三郎
大田事務所（大田、春日町）主任 大橋儀政

凍えた花 (11)

伊藤松雄作 寺嶋紫明畫

危機 (四)

『どうだらう、賀久さん? 明日にもピアノを頂きに使をあげるが、さうなると子供なんてものは、早速お稽古させてくれとせがんで……大騒動を云つてすまないが』

照井は、目頭のムツツリした顔態にも似ず、いかにも子供好きらしく、他愛のない子供達の樂しさを語へるやうな口吻だつた。

『では、とにかく當分上ることにいたします』

綱子は、つい釣込まれてから答へた。

『有難う、是非さうお願ひするとして』

照井は、机上の小切手帳をとると、すぐさま金額と署名とを書きいれた。

『これでは如何かと思ふが、とにかく賓女の純潔へも一寸敬意合せて見た結果、この程度ならばといふので』

照井は一枚の小切手を綱子の前へ差出した。

『ま、こんなにたくさん頂いては申譯御座いません、なんですか、それぢやあんまり出がよすぎます』

『は、は、そんな事はない、これは個人的な問題なんだし、既に賓女がそんな風に氣をもむ事だらうと察したから、實際無用へも問ひ合せてあるんだし、どうか取つておいて下さい』

綱子はこれ以上辭退するのも如何かと思つてそれを納めた。

『そこで賀久さん、いま家庭へ來てゐるといふダルなんとかいふ音樂家——』

綱子は照井の脣からダルモンテの話がきり出されやうとは思はなかつたので、微笑んで答へた。

『あのダルモンテで御座いますか?』

『さう、そのダルモンテ、ありや相當な人ですかね』

『は、そりやもう、一流の方で御座いますの』

『ほう、實はね、こんな切符が四五枚貰つてあるのだが、若しよかつたら如何です、宅から娘達もよびますから、何處かで食事でもしてそれから交際つて下さい』

『は、あの今夜で御座いませうか?』

『さう——さうですよ、別にお差支へないでせう?』

『でも、こんな姿をしてゐますし』

『や、そんなことは好いぢやないですか、御隣ですよ、子供達もみんな學校服だし、僕だつてこの通り仕事着ですよ』

『でも——』

『ま、とにかくあとで、御茶菓下さい、娘達とは一度でも多く、そして早く馴染んでおいて頂きたいし』

『は——いづれのちほど』

綱子は廊下へ出たが、ダルモンテを聴きにゆく事はどうにも氣が進まなかつた。

昨夜の不愉快な記憶が、まざまざとよみがへつてくるばかりでなく、母の俊子や妹の榮子に、いつそきかない方がましだとはつきり言ひ切つた言葉の手前も考へられたからであつた。

綱子が事務室へ入らうとした途端である。

おい許君、昨夜のつれは誰だい?』

『——』

許君は默つてゐるらしかつた。

『は、は、あんな婚約があるとは知らなかつたよ、君東京會館で天明扇子扱ひにされてゐたぢやないか、外套をかけてくれるものよとか何とかやられて……』

若い社員達の哄笑が渦まきあがつた。

綱子は手をかけた事務室の扉から、はぢかれたやうにとびのいて再び事務室の方へクルリ踵を返した。

『——かまふものか、ダルモンテを聴きにゆかう、家庭ばかりならともかく、會社でまでもこんなに侮辱されて……』

綱子は許けてくる涙声をおつと抑へて呟いた。そして照井の部屋へ案内も乞はずに入つていつた。

圍碁新局 (二)

先番 [illegible] (初段)
先二 [illegible] (初段)

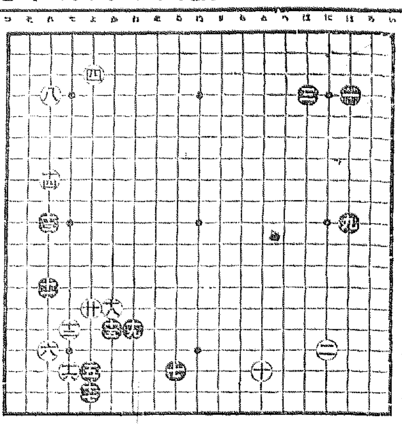

一 は四 二 に十六 三 ほ四 四 よ三
五 よ十七 六 れ十六 七 ろ十七 八 れ四
九 は十 十 と十七 十一 れ十三 十二 た十五
十三 れ十 十四 れ八 十五 か十五 十六 た十七
十七 よ十八 十八 か十四 十九 わ十五 廿 よ十四

讀者らん

▲五日一有識者より御贔屓なる君の思想は、七十餘名の官民諸君も多少の指導となつたであらう。吾輩の同志として相通ずる思想の實在を認む、一度面會して大いに語り度し住所氏名一報あれ會談したし小生は府廳の選舉運動者には非ず(府廳職員候補者市には人格、思想、物質の靈分いかものが名乘りをあげてゐる眠れるライオンは起きざるか(待望の春)▲野球試合に本場附近にバットを掴いたまゝベンチに歸る事は注意をし給へ(一野球ファン)▲一昨日の正午頃新龍山から北行の電車に乘込んだ際、財布を忘れて來たと氣づいて困惑の折柄、傍側にをられた一婦人から賃銀實費に預かつた。住所氏名をおたづねしたけれど『困るときはお互さまですよ』と笑つて氏名等も聞されなかつた『困るときはお互』といふ言葉は身にしみて涙が出るほどに有難いお言葉だと思ひました。紙上でこの御婦人に心から御禮を申し上げます(從子洞生)

▲五日附女美髪院弟子希望の卯月生様相談したし思北荷州ときわ美容院へ文ありたし(美髪院主)▲京城府本町五丁目二〇五野口様に御問合せの手紙を差出しましたら戻つて參りましたが一度御知らせ下さい(悲憐生)▲夜一二時間御子様の勉強の御相手致し度し物化、數なれば好都合。當方工學士數學最大漢成法醫義錄倒侍の御方北古茂山石川店様方林生)▲專府齒學研究內科一號より十五號までは格安にて御讓り下さいませ(成讓りませう(エス生)▲一丁顔入組のコウモリ傘にノリがべつたり附いて白くなつて困つてます。洗はずに光澤もぬけず取らずに奇麗にのける方法は有りませんでせうか(困つてる女)▲良い病院介する『ツ、ガムシ病』とはどんな病氣でせうか御存知のお方は御教示下さい(潜鼠生)▲乘馬練習致し度きものですが京城の乘馬俱樂部は會員制度ですか又は時間貸をされますか、當方乘馬經驗者です(一乘馬生)▲御讀め人か恐生の方で二階八疊に御二人御一所に家庭的に世話したし(龍本町二四一菲川)▲生後五十日になる猫の子二匹および黑色の鸚鵡がをります愛猫家に差上ます(府內北米倉町一五六清水生)▲[illegible]

今日の新刊

(總督府圖書館調)

▲朝鮮消費組合(第九卷第四號)山下良有衛門 ▲朝鮮之商業界(第二卷第四號)池中泰幸 ▲國之寶(第九號)久木(五月號)櫛下博 ▲[illegible] 心療法綱結法 八木純平 ▲平田式心療法(第四號)後藤義男 ▲小澤吉次 ▲中學教育國文讀本 八〇號 ▲三吉川文太郎 ▲京城補習[illegible] 納一米 ▲副島顯[illegible](第五號)副島 金一 ▲自由路(創刊號)渡邊喜三 鮮文部 ▲三千里(五月號)金東煥 ▲農村少年(第二號)中等教[illegible] 鑑光(第三號)皮道秀 ▲文藝讀本(上卷)李久幸 ▲錦繡(?)咸平語(上下二冊)尹桂炳

以上の方は一冊又は二冊でも御譲り下さい。御願ひします(市內[illegible])

大正館

七日封切 超特別大興行
新版 一黒 手組 助六
京都下加茂時代映畫 監督 古野英治 撮影 杉山公平
歌舞伎十八番の助六 長二郎の大好評篇
新撰組の魁け、…新版に…
林長二郎 主演
若水絹子 田浦[illegible] 中根龍太郎 [illegible]

浪花館

五月九日より
安來節 諸藝名人大會
演藝種目 [illegible]

雪の夜話

オールスターキャスト 松竹キネマ下加茂超特作
[illegible]

夜ひらく 十卷

色街デカメロン 伏見晁
[illegible]

東亞俱樂部

七日より三日間封切
東亞キネマ時代劇
[illegible]

踊子行狀記

[illegible]

八軒長屋

[illegible]

京龍館

東亞キネマ 傑作
五月七日より上映
[illegible]

喜樂館

劍難女難 後篇
東家小樂遊
脫線御亭主 全九卷
[illegible]

中央館

小櫻金五郎 全八卷
寛永蛙騷動 全六卷
小唄レビュー 全十卷
[illegible]

朝日座

本町五丁目 電本三三六八番
五月六日より
中村勘五郎
澤村源之丞 一行
大衆的入場料 午後六時開幕

阿波共同汽船出帆

芝罘、威海衛、大連行
利通號 五月十一日午後二時入港 五月十三日午前十一時出帆
共同丸 五月六日午後二時入港 五月八日午前十一時出帆
大連、天津行
長山丸 五月十二日入港 五月十三日出帆
●朝鮮線主要驛ニテ乘客荷物取扱仕候
●乘客切符發賣所 京城三越支店 內ジャパンツーリストビューロー案内所
代理店 野口商會 仁川海岸町四 電話二四・一七三

朝鮮汽船出帆

○寄港地=大連、鎮南浦、仁川、群山、木浦、釜山、浦項、萩、境、宮津、舞鶴、敦賀、伏木、新潟(函館)、函館、小樽、大泊、眞岡、根室
○各航共總噸數二千噸以上ノ優秀貨客船ニテ無線電信裝置ヲ有ス
大連直行(大連航路)○但シ須磨丸ハ神戸寄港也

仁川出帆

(臨時寄港地新設)
▲鮮海丸 ▲大成丸 ▲長成丸 ▲須磨丸 [illegible]

鎭南浦出帆

東日本北海道 樺太行(釜山、木浦經由)
代理店 仁川[illegible]

仁川出帆

代理店 本町四 日鮮海運株式會社 電話五八九番
○各航共三千噸級優秀貨客船ニシテ無線電信裝置アリ

朝鮮郵船 仁川出帆

代理店 國際通運仁川支店
東京行 佐賀丸 五月一一日
大阪行 涌江丸 五月二〇日
長崎、門司行 芝浦丸 五月二二日
安東、大連行 平安丸 五月一四日
靑島、大連行 會寧丸 五月二二日

仁川出帆 朝鮮郵船

芝浦丸 五月一〇日 西鮮各港經由博多行
鎭江丸 五月二一日 北鮮各港經由博多行

仁川出帆 (大連汽船)

代理店 國際通運支店
[illegible]

仁川出帆 (朝鮮郵船)

取扱店 大池回漕店
[illegible]

仁川出帆

代理店 國際通運支店
東京行 明治丸 五月一三日
大阪行 金剛山丸 五月九日
[illegible]

國際郵船出帆

[illegible]

朝鮮汽船出帆廣告

取扱店 釜山本店
群山行 各港寄港 每日午前十時半
[illegible]

京城府南大門通り 朝鮮郵船株式會社

仁川出帆豫定

▲名古屋、清水、京濱 大新丸
▲阪神 正生丸
▲阪神 滿州丸
▲尾ノ道、名古屋、阪神 [illegible]
[illegible]

鮮航同盟會 仁川支部 電話長八六七番

本舗 東京 天野源七